

南

〔広報〕

九
minamikyushu

州

- 2 平成26年度の施政方針
- 4 平成26年度の当初予算
- 11 まちの話題
- 14 人事異動
- 16 暮らしに役立つ行政情報
- 27 図書館だより
- 28 日曜・祝日当番医
- 29 くらしのカレンダー
- 31 お誕生おめでとう・おくやみ

4

April
2014 vol. 77

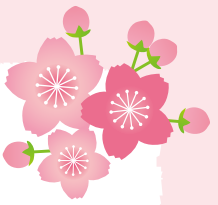

平成26年度施政方針（抜粋）



南九州市長
霜出 勘平

I 安心・安全な食の提供と 未来を支える 農業のまちづくり

農業経営基盤を強化するため、新たな6次産業化への取り組みを支援します。また、地域内での継続的な「人・農地プラン」の話し合い活動による担い手農家への農地の集積・集約化を進め、耕作放棄地の解消や農地の利用集積を促進します。

茶業については、市の茶銘柄を「知覧茶」とする方針を基に、日本の茶産地として、新たな販売戦略やお茶の持つ健康増進機能の実証、お茶文化の創造などを推進していきます。

畜産業については、耕畜連携やコントラクターの活用などにより飼料自給率の向上を図ります。また、近隣諸国における家畜の悪性伝染病の発生が続発しているため、引き続き防疫体制の強化に努めます。

II 活力ある人と物が動く 新たな産業づくり

商工業については、商店街の施設整備や川辺仏壇の振興を引き続き支援します。また、昨年設立された南九州市特産品協会を中心に特産品開発活動などに協力していきます。

企業誘致は、後期基本計画で重点プロジェクトに位置付けた移住定住対策として、新たな誘致や既存立地企業の規模拡大への支援を行い、産業の振興と雇用拡大に努めます。

観光振興については、景気回復や円安による外国人観光客の増加が期待されるため、県内の自治体などと連携して、情報を発信し、誘致活動をしていきます。特に、世界記憶遺産登録を目指す知覧特攻平和会館については平和学習の場として推進していきます。また、急速に進んできている頼娃地域については、地元関係団体と協力しながら

受入環境の整備を行い、川辺地域においても湧水や磨崖仏などの特色を生かした整備を検討します。

III 人と物の交流を 促進する 社会基盤づくり

南薩縦貫道については、知覧トンネルや野崎高架橋などの工事が進められています。また、塗木交差点から枕崎市までの県道枕崎知覧線が、南薩縦貫道として位置付けられ、歩道設置や線形改良整備が進

平成26年度からは、第1次総合計画後期基本計画の初年度となります。前期基本計画の重点プロジェクトに掲げた「移住・定住促進対策」に、「茶の銘柄統一」と「知覧特攻平和会館の保存収蔵資料の世界記憶遺産登録」に向けた取り組みを新たに加え、引き続き、まちづくりの基本理念であります「自然豊かで創造と活力に満ち くらしいのちが輝く “こころ” やすらぐまち」の実現に向けて、全力で市政運営に取り組みます。



められており、引き続き、関係機関と一体となって早期完成に努めていきます。

市道については、地域間の連絡・公共施設などへのアクセスを考慮しながら計画的に整備し、橋梁については、安全性の確保に努めます。ひまわりバスは、公共交通調査の結果に基づき、運行ダイヤの見直しをするなど、引き続き利用者の増加を図ります。

定住促進については、住宅の取得などに対する助成制度や空き家情報を提供する空き家バンク制度、市が保有する住宅用地の分譲などに取り組みます。

IV 安全でうるおいのある生活環境づくり

防災については、災害を想定した防災訓練を実施するなど、災害に強いまちづくりを目指し、自主防災組織の育成強化に取り組みます。

消費生活環境については、消費トラブルの未然防止に向けた情報提供と啓発活動や相談窓口機能を強化していきます。

V いきいきと健康・福祉に暮らせる健康・福祉のまちづくり

地域保健・医療については、各種健診などの受診率向上に努め、保健事業を展開し、住民の健康づくりを支援します。

子育て支援体制については、中学生までの医療費全額助成やひとり親家庭の支援により子育て家庭の経済的負担の軽減、不妊治療費への市独自の助成事業や母子保健サービスの充実に取り組みます。

本年度からは、子どもたちへの疾病予防対策として、県内の希望する医療機関での定期予防接種を可能とし受けやすい体制を整備します。

高齢者福祉については、住み慣れた地域で安心して生活できるよう、自立支援、介護者の負担軽減に向けた支援体制の強化などを図り、さらに、徘徊SOSネットワーク事業や認知症サポーター養成事業などを推進します。

VI 心の豊かさ創造力を育む教育・文化のまちづくり

学校教育については、心に届く生徒指導と道徳教育を中心とした心の教育、たくましく生きるための健康や体力を育む教育を展開し、地域に開かれた特色ある学校づくりを進めます。

高等学校の活性化については、少子化により学級数が減少しており、生徒募集のPR活動など、高等学校存続のための取り組みを支援します。

知覧特攻平和会館では、特攻隊員の貴重な遺書・手紙類を次の世代まで永久に保存し、「二度と悲惨な戦争を起こしてはならない」という平和情報を発信するため、ユネスコ世界記憶遺産登録を重点プロジェクトとして取り組みます。

VII 協働と自立による住民主役の个性的なまちづくり

開かれた行政と住民参画体制の確立については、まちづくりの主役は市民であるという意識の醸成を図り、地域づくりやボランティアに取り組み団体などの育成・支援をします。

行政改革については、財政健全化を図るため、事務事業の整理・廃止などの見直しを行う行政評価の導入・実施に取り組みます。

財政運営については、国・県などに依存しなければ財政運営を行っていくことはできませんが、単に他に頼るばかりではなく、できる限り、自主財源の確保に向け、視点を変え、知恵を出して取り組みますので、健全財政の推進について皆様のご理解とご協力をお願いします。



平成26年度 南九州市当初予算

一般会計 209億円 (対前年度比 +1.7%)
特別・企業会計 127億6,142万5千円 (対前年度比 +2.6%)

南 九州市の平成26年度当初予算は、行政改革大綱、集中改革プランおよび中期財政計画に基づき、健全でかつ将来を見据えた財政運営に努めるとともに、第一次南九州市総合計画の後期計画に位置付けられた諸施策を確実に推進するため、効率的で重点的な予算措置を行いました。特に平成26年度は、「生活環境の向上および公衆衛生の推進」、「消防・防災体制の充実」、「農業経営基盤の強化」および「茶業の振興」などに予算の重点的な配分を行いました。

一般会計の総額は、前年度比1.7%、3億4,000万円増の209億円となりました。また、一般会計と6つの特別会計および企業会計(水道事業会計)を合わせた予算総額は、336億6,142万5千円で、前年度比2.0%、6億6,039万8千円の増額となりました。

<目的別歳出の状況(一般会計)>

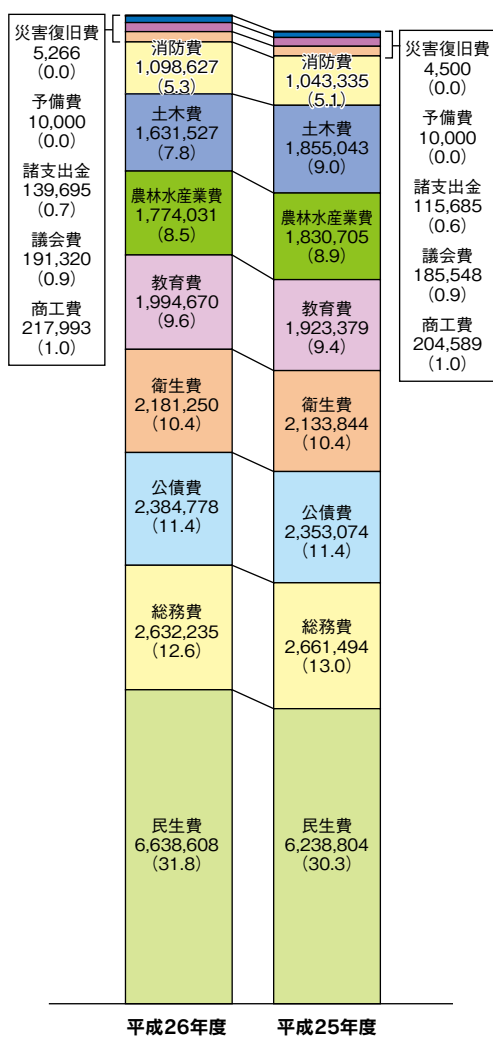

歳出を目的別に見ると、最も大きな割合を占めるのが、市民の皆さんが安心して暮らすための福祉の充実などに使われる民生費で、前年度に対し1.5ポイントの増で全体の31.8%を占めています。これは、障害者自立支援給付費の増や消費税率の引上げに伴う臨時福祉給付金支給事業費および子育て世帯臨時特別給付金支給事業費が新たに追加されたことによるものです。次に多いのは総務費で全体の12.6%を占め、以下は公債費、衛生費、教育費、農林水産業費、土木費の順となっています。

<歳入の状況(一般会計)>

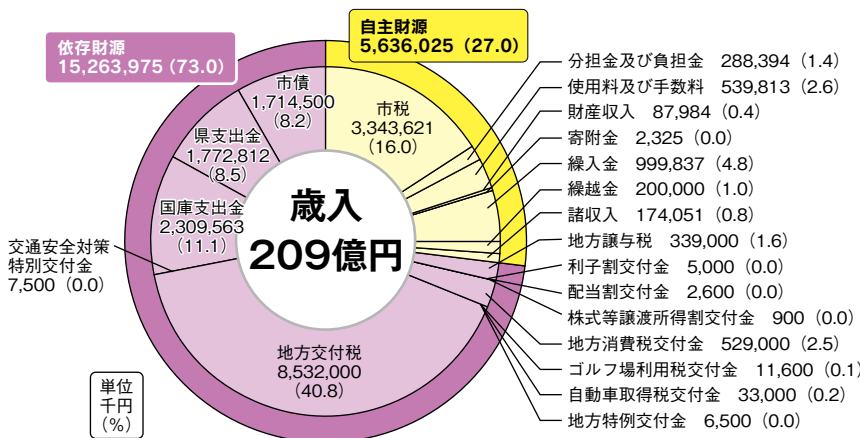

歳入は、国や県から交付されるお金である「依存財源」と呼ばれるものが総額の73.0%を占めており、前年度よりも依存財源の割合は1.1ポイント下がっています。依存財源のうち、最も多いものは、地方自治体が一定水準の行政サービスを保つために国から交付される地方交付税で、全体の40.8%を占めており、以下、国庫支出金、県支出金、市債の順となっています。

一方、市が自ら賄えるお金である「自主財源」は、最も多いのが市民の皆さんが納められる市税で、全体の16%を占め、財政調整基金などの基金(貯金)からの繰入金が増えたことにより、自主財源の占める割合は1.1ポイント上昇しました。

<性質別歳出の状況(一般会計)>

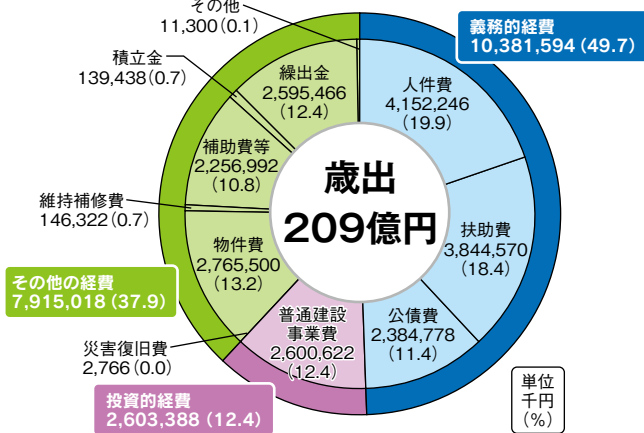

歳出を性質別に見ると、人件費、扶助費および市債(借金)の償還を行う公債費で「義務的経費」と呼ばれるものの割合が最も多く、全体の49.7%を占めています。基盤整備や道路整備、学校施設の整備など「投資的経費」と呼ばれる経費は全体の12.4%となり前年度に対し1.2ポイントの減となりましたが、これは、茶業関係の活動火山周辺地域防災営農対策事業費や県からの委託事業である公共用地取得業務事業費などの減額によるものです。

また、その他の経費は、前年度に対し1.5ポイント増の37.9%となりましたが、これは、国民健康保険事業など特別会計への繰出金が増額となったことによるものです。

会計別の当初予算額

(単位:千円、%)

区 分	平成26年度	平成25年度	比 較	
			増減額	増減率
一般会計	20,900,000	20,560,000	340,000	1.7
特別会計	12,061,600	11,968,300	93,300	0.8
国民健康保険事業特別会計	6,286,800	6,257,000	29,800	0.5
後期高齢者医療特別会計	566,800	532,400	34,400	6.5
介護保険事業特別会計	4,683,000	4,433,000	250,000	5.6
簡易水道事業特別会計	277,900	490,800	▲ 212,900	▲ 43.4
農業集落排水事業特別会計	76,300	75,700	600	0.8
公共下水道事業特別会計	170,800	179,400	▲ 8,600	▲ 4.8
水道事業会計	699,825	472,727	227,098	48.0
合 計	33,661,425	33,001,027	660,398	2.0

(注) 水道事業会計は、収益的支出および資本的支出の予定額の合計

市民1人当たりが負担する市税

総額 86,958円

※金額は、平成26年2月28日現在の住基人口(38,404人)で計算しています。(鉱産税、国有資産等所在市町村交付金は除く)



市民税
31,371円



固定資産税
46,499円



軽自動車税
2,995円



市たばこ税
6,093円

市民1人当たりに使われるお金

総額 544,213円

※金額は、平成26年2月28日現在の住基人口(38,404人)で計算しています。



民生費
172,862円

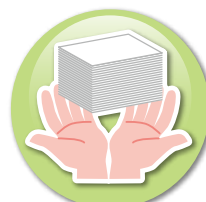

総務費
68,541円



公債費
62,097円



衛生費
56,797円



教育費
51,939円



農林水産業費
46,194円



土木費
42,483円



消防費
28,607円



その他
14,693円



主要事業



南九州市では、「自然豊かで創造と活力に満ちくらしと
いのちが輝く“まごころ”やすらぐまち」を目標として、南九州
市総合計画に基づき、まちづくりを進めています。まちづくり
の基本政策として位置づけられている7つの体系に沿って、
平成26年度の主要事業を紹介します。

I 安心・安全な食の提供と

未来を支える

農業のまちづくり

- ・ 農業経営基盤の強化
- ・ 生産流通体制の強化
- ・ 茶業の振興
- ・ 畜産業の振興
- ・ 林業の振興

農業人材育成事業費

4885万9千円

農業後継者育成確保奨励金および青年就農給付金を給付し、本市の農業を担う有能な人材の育成および確保に努めます。



活動火山周辺地域防災営農対策事業費(野菜)

6054万6千円

桜島の降灰などによる被害軽減・防止施設(被覆施設・ハウスの)の整備に補助を行います。

かごしま園芸産地整備事業費

1億1250万円

人参生産の安定を図るための人参選果ライン導入に補助を行います。

基幹水利施設管理事業費

1億1322万6千円

南薩畑地かんがい事業で整備した基幹水利施設を適切に管理し、安定的なかんがい水の供給を図ります。

基盤整備促進事業費

6078万3千円

未整備の農道、水路などの整備を行います。

県営土地改良事業費

3804万7千円

県営シラス対策事業など7地区の県営事業負担金。

農地防犯事業費

6397万8千円

農道整備および集水路・承水路整備などを行います。

農業基盤整備促進事業費

6003万円

農道の舗装工事(8地区)を行います。

鳥獣被害対策事業費(市単独分)

133万4千円

鳥獣による農作物被害を防止するため、被害防止対策資材(電気柵など)導入に助成を行います。

流通対策関係費

3464万9千円

茶の流通改善対策を推進し、流通拠点施設(仕上げ加工施設)の整備に対し、補助を行います。

茶産地カパワーアップ条件整備事業費

5155万円

荒茶加工施設の機能性向上を図るため、製造ラインなどの施設整備に補助を行います。

茶健康増進実証事業費

364万3千円

市民の協力を得ながら、茶の健康増進機能について効果を実証し、茶の消費拡大を図ります。

畜産業振興費

2072万円

自給粗飼料生産確保対策事業補助金など、畜産業の経営安定、生産性向上、環境対策などのために必要な補助を行います。

活動火山周辺地域防災営農対策事業費(畜産)

1095万3千円

桜島の降灰などによる被害軽減・防止施設(飼料作物収穫調整用等機械)の導入に補助を行います。

林道開設事業費

2000万1千円

伐採、間伐などの林業生産活動の活性化を推進するため林道を開設します。(林道辨才天線)

活動火山周辺地域防災営農対策事業費(茶業)

2919万3千円

桜島の降灰などによる被害軽減・防止施設(茶生葉洗浄脱水機および用水供給施設)の整備に補助を行います。



II 活力ある

人と物が動く

新たな産業づくり

- ・商工業の振興
- ・企業誘致の推進
- ・観光の振興

商工総務費

3018万9千円

商工業振興のため、特産品のPR・販売などの取り組みのほか、商工会イベント対策補助、商工振興利子補給補助および商店街活性化対策(空き店舗活用)に対する補助などを行います。



川辺仏壇振興費

612万円

仏壇産業振興のため、工芸品コンクールや販路拡大補助および後継者育成のための資金貸与を行います。

III 観光振興費

4039万3千円

全国小京都会議などへの参加や姉妹・交流都市との交流を推進し、本市のPR活動を積極的に引き、あわせて知覧ねふた祭などのイベント開催に補助を行い、個性と特色のある観光地づくりを目指します。

III 人と物の交流を促進する社会基盤づくり

- ・道路・交通体系の整備
- ・利用者ニーズに応じた公共交通機関の充実
- ・市街地の整備
- ・住環境の整備

道路維持費

2億7462万7千円



市道および権限移譲による知覧管内の国・県道の維持管理を行うほか、市道の局所的な改良・舗装を行います。

公共用地取得業務事業費

4515万3千円

南薩縦貫道(知覧道路および霜出道路)の用地取得を受託し、事業の整備推進を行います。

市道単独整備事業費

3億1738万1千円

春向谷場線ほか18路線の市道改良、路盤整備などを行い、環境整備と交通の安全を図ります。

市道補助整備事業費

2億9605万5千円

橋梁修繕測量設計業務委託、麓荷辛路線ほか7路線の市道改良、路盤整備などを行います。



地域交通対策事業費(バス対策事業費)

6422万4千円

コミュニティバス(ひまわりバス)や地域間幹線バス路線確保のための補助を行います。



街路維持費

4459万4千円

街路維持管理に係る委託料のほか、麓橋塗装工事、平和公園線歩道舗装工事などを行います。

移住定住促進対策事業費

3914万3千円

移住定住を促進し、出身地域への回帰による自治会活性化に資するための住宅取得などへの助成や市内工業系高校生を対象とした誘致企業への見学会および婚活活動協議会への補助を行います。

都市公園安全安心対策緊急総合支援事業費

3950万円

諏訪運動公園の受変電設備を更新します。

IV 安全でうるおいのある生活環境づくり

- ・環境保全対策の推進
- ・生活環境の向上および公衆衛生の推進
- ・消防・防災体制の充実

地球温暖化対策事業費

1202万円

住宅用太陽光発電導入に対する助成を行います。(1kw当たり3万円、上限額12万円)

不害虫対策費

2779万円

不快害虫ヤンバルトサカヤステの駆除および蔓延防止、生息地拡大の抑制に努めます。

地方改善施設整備事業費

1592万3千円

地区内の排水路の整備を行い、生活環境と公衆衛生の改善を図ります。(青戸上地区、厚地山ノ尻地区)

清掃総務費

6億305万8千円

指宿広域市町村圏組合(管理型最終処分場建設など)や南薩地区衛生管理組合(汚泥再生処理施設など)への負担金など。

浄化槽設置整備事業費

9794万9千円

生活雑排水による公共用水域の水質汚濁を防止するため、合併処理浄化槽設置に係る経費を助成します。

放送施設整備費

3431万1千円

自治会内の情報伝達システムである放送設備整備に対する助成を行います。

消防施設費

1億5958万1千円

災害発生時に備え、消防水利や施設、資機材などの整備(大丸分団拠点施設新築、防火水槽新設、消防ポンプ車更新など)を行い、消防体制の充実を図ります。

災害対策費

2億2734万4千円

災害対策に要する会議、訓練、調査、警戒活動費のほか、既存の防災行政無線システムの保守、計画的な防災行政無線のデジタル化整備(知覧地区の施設整備を平成26年度から平成27年度までで実施)のほか、災害時の避難道整備を行います。



V いきいきと健やかに暮らせる健康・福祉のまちづくり

- ・地域保健・医療の充実
- ・子育て支援体制の強化
- ・高齢者福祉の充実
- ・地域福祉社会の構築



予防接種関係費

7593万8千円

乳幼児から高齢者までを対象にBCG、日本脳炎、インフルエンザなど各種の予防接種を実施し、公衆衛生の向上を図ります。

検診事業費(各種がんなど検診費)

5059万9千円

胃がん、肺がん、大腸がん、子宮がん、乳がん検診を実施し、疾病の早期発見と市民の健康維持の一助とします。

子ども医療費助成事業費

1億1016万3千円

中学生までの子どもに保険診療分の負担額を全額助成し、疾病の早期発見と早期治療を促進し、子育て



てを支援します。

児童手当支給事業費

5億6439万7千円

中学校修了までの児童に対し、児童手当の支給を行います。

出生祝金支給関係費

1050万円

子どもの誕生をお祝いし、子育てを支援します。(第2子に5万円、第3子以降に10万円)



放課後児童対策事業費

3600万7千円

小学生の健全育成のため、児童クラブを実施する団体などへ助成を行います。

子育て世帯臨時特例給付金支給事業費

4797万7千円

消費税率引上げに伴う子育て世帯への影響を緩和するため、対象児童1人につき1万円の給付を行います。

対象児童…平成26年1月分の児童手当の対象となる児童(ただし、臨時福祉給付金の対象者および生活保護の被保護者は除きます)

安心子ども基金総合対策事業費

1267万7千円

私立保育所(園)で実施される一時預かりや保育所地域活動事業などに補助を行います。

保育対策等促進事業費

6321万6千円

延長保育を実施する私立保育所(園)へ補助を行います。

保育士等処遇改善臨時特例事業費

3236万3千円

保育士の人材確保対策の一環として、保育士の処遇改善に取り組み私立保育所(園)への賃金補助を行います。



妊婦健康診査関係費

2395万9千円

母子の健康保持を図るため、妊婦健康診査を実施します。(公費負担14回分)

特定不妊治療費助成事業費

200万円

少子化対策の一環として、特定不妊治療に要する費用の一部を助成します。

敬老事業費

2157万6千円

高齢者の社会貢献への労苦を労い、長寿を祝福し、祝い金などを贈ります。



はり、きゅう等施術料助成事業費

2094万1千円

はり、きゅうなどの施術に対する助成を行います。

生きがい対応型

デイサービス事業費

1188万円

閉じこもりがちな高齢者に日常生活活動や趣味などの各種サービスを提供します。



臨時福祉給付金支給事業費

2億4039万円

消費税率引上げに伴う低所得者への影響を緩和するため、対象者1人につき1万円の給付を行います。

対象者…市民税(均等割)が課税

されていない者で生活保護制度の被保護者でない者(対象者のうち、

老齢・障害・遺族基礎年金受給者

および児童扶養手当、特別障害者

手当などの受給者などに5千円の

加算措置あり)

重度心身障害者医療費助成事業費

1億4659万4千円

重度心身障害者の健康保持増進を図るため、医療に要した費用を助成します。

障害者地域生活支援事業費

4320万2千円

障害者などが地域での自立した生活を営めるよう相談支援や移動支援、創作的活動などの機会を提供します。

障害者自立支援給付事業費

9億3095万6千円

障害者などが必要とするサービスの利用に対し、支援を行います。

特別障害者手当等給付事業費

2936万4千円

特別障害者手当などを支給します。

自立支援医療費給付事業費

3052万2千円

身体障害者の更生に必要な医療費や補装具の給付事業を行います。

VI 心の豊かさ創造力を育む 教育と文化のまちづくり

- ・ 学校教育の充実
- ・ 社会教育の充実
- ・ 生涯学習の推進
- ・ 生涯体育の推進
- ・ 図書館運営の充実
- ・ 地域文化の振興
- ・ 「平和を語り継ぐ都市」の実践

小学校教育振興事業費

8978万2千円

小学校の教育振興、特別支援教育支援員やスクールガードリーダーの設置などを行います。



学校施設環境改善交付金事業費(粟ヶ窪小学校)

1407万8千円

粟ヶ窪小学校校舎(築56年経過)の大規模改造工事のための設計を行います。

学校施設環境改善交付金事業費(浮辺小学校)

1360万2千円

浮辺小学校校舎(築48年経過)の大規模改造工事のための設計を行います。

■ 中学校教育振興事業費

4660万8千円

中学校の教育振興、特別支援教育支援員の設置などを行います。

■ 地域子ども教室推進事業費

309万9千円

市内各小学校で放課後や土日に学習活動や体験活動などを実施し、放課後や週末の子どもの安全な居場所をつくります。

■ 校区・地区公民館費

4681万8千円

校区・地区公民館の円滑な運営を行います。

■ 社会体育推進費

1432万3千円

スポーツ教室、市民体育大会および駅伝競走大会などを開催するとともに、社会体育施設の整備と円滑な管理を行います。

■ 図書館管理運営経費

8361万7千円

(顕娃、知覧図書館および川辺図書館並びに移動図書館の管理運営費を含む)

図書館(室)および移動図書館の円滑な運営に努めます。

■ 伝統的建造物群保存対策事業費

3332万3千円

伝統的建造物群の保存のための修理などを行います。

■ スピーチコンテスト事業費

1568万9千円

「平和へのメッセージfrom知覧」スピーチコンテストを開催し、平和情報を発信します。

■ 知覧特攻平和会館管理費

1億738万1千円

音声ガイドシステムの更新および誘客活動などのほか、会館・遺品・戦跡地・石燈籠の管理を行います。

■ 世界記憶遺産推進費

2870万2千円

特攻隊員が書き残した遺書や手紙を「知覧からの手紙」と題し、世界記憶遺産への登録を推進するとともに、レプリカを作成することにより、資料の永久保存に取り組みます。



Ⅶ 協働と自立による住民主体の個性的なまちづくり

- ・ 地域コミュニティの充実
- ・ 開かれた行政と住民参画体制の確立
- ・ 効率的な行政運営の推進
- ・ 健全な財政運営の推進

■ まちづくり事業費

190万円

自治会などの地域コミュニティ組織や住民のコミュニティ団体が実践するまちづくりや地域課題の解決や魅力づくりに対する支援を行います。

■ 自治会関係費

1億5284万3千円



行政嘱託員設置の経費、自治会集会施設などの整備補助、自治コ

ミニシティ活動奨励金などにより自治会活動を支援します。
共生・協働地域社会づくり事業費

77万5千円

共生・協働の社会づくりの実現に向けて、担い手育成と環境整備を図ります。



■ 庁舎管理費

2億4682万8千円

知覧庁舎西別館および川辺庁舎本館の耐震補強および改修工事などをを行います。

■ 元金償還金

21億1251万6千円

■ 利子償還金

2億7226万2千円

これまでのまちづくりのために借り入れた市債(借金)の返済を行います。

夢と希望を胸に 思い出のつまった学校にお別れ ～市立小・中学校卒業式～



市内の小・中学校卒業式が、3月13日に中学校、3月24日に小学校で行われました。今年度は小学校336人、中学校328人の児童生徒が、学校の先生や在校生、保護者、地域の方々など、たくさんの方に見送られて卒業していきました。

青戸中学校では、式辞で西村禎文校長が「皆さんは卒業して自分で選んだ道に進んでいきます。これからは何事もできる限りのことをやっていくということが重要です」と述べられました。また、卒業生を祝う会では、在校生らから卒業生へお祝いのことばや歌が贈られました。



▲青戸中学校は、36人が卒業しました。西村禎文校長から卒業生一人一人に卒業証書が渡されました。

大丸小学校では、卒業生が6年間の思い出を俳句にしたためたり、将来の夢や心に残った行事を大きな声で発表したりしていました。徳丸一文校長は「多くの仲間と夢などを語り合っただけの学びの機会を作るようにしていきましょう」と卒業生に式辞を述べられていました。



▲大丸小学校は、3人が卒業しました。涙ぐみながらもしっかりとお別れのことばを伝える卒業生に、保護者は成長を感じて感動しているようでした。

南九州市農業青年クラブ設立総会 ～未来の農業を担う青年の会～

3月19日、市、南薩地域振興局、JA、農業委員会など多数の関係者が出席され、南九州市農業青年クラブ設立総会が開催されました。これまで旧町毎に活動してきた3つの青年クラブが、今回、一つのクラブとして総勢69人で立ち上げました。初代会長の山下信一朗さんが「3地域の農業青年クラブが一つになったことは大変うれしく、期待も膨らみます。会の発足を機に、さらなる農業・地域の発展を目指して頑張っていきたいです」と力強い抱負を述べました。



▲霜出市長は「新しい仲間達との活動を通じて、自分自身を高め、技術力・経営力を磨き、魅力ある担い手となっていただくことを期待しています」と激励の言葉を送られました。

▼4月1日からは、社会福祉法人知覧中央福祉会が星の子保育園として運営を引き継ぎます。



公立保育所として最後の卒園・修了式 ～南九州市立星の子保育所～

3月15日、市立星の子保育所で公立として最後の卒園・修了式が行われました。16人の卒園児一人一人に卒園証書が渡され、みんな元気よく笑顔で受け取りました。保護者の皆さんは子どもの成長に目を潤ませていました。星の子保育所は平成13年4月に開所、平成25年度までに176人(男児98人、女児78人)が卒園しました。

「春のうまかもん市」開催 ～南九州市特産品協会 初の試み～

3月21日、南九州市特産品協会(会長:梅木康博)は、創設初の試みとして、道の駅川辺やすらぎの郷で「春のうまかもん市」を開催しました。協会員



▲神殿小ホテル太鼓の演奏を皮切りに、はしご車の体験乗車、お楽しみ大抽選会なども行われ、たくさんの方々が来場者にぎわいました。

が持ち寄った自慢の特産品販売のほか、趣向をこらした催しに買い物客だけでなく子どもたちも大いに楽しんだ1日となりました。

「親」ウナギの放流で資源回復を ～南九州市颯娃町鰻種苗採捕組合～

3月28日、南九州市颯娃町鰻種苗採捕組合が親ウナギの放流を行いました。年々減少しているシラスウナギ資源が少しでも回復するよう計画され、濱田



▲青戸保育所の園児約10人が無事に地元への川で育てて欲しいとウナギを川に放流しました。

茂久組合長がウナギ放流の意義を説明した後、参加した子どもたちが大切に放流していました。

「少」少年消防クラブによる火災予防広報 ～宮脇・九玉少年消防クラブ～

3月1日から7日にかけて実施されました平成26年春季全国火災予防運動期間中に、颯娃地域の宮脇・九玉両少年消防クラブによる火災予防広報が行



▲九玉少年消防クラブの子どもたちによる火災予防広報の様子。

われました。両クラブの子どもたちは、地域内を救急車や消防車に乗って、元気よく朗らかに火災予防を呼びかけていました。

「子」子ども用車イスの寄贈 ～鹿児島県グラウンド・ゴルフ協会～

市社会福祉協議会に子ども用車イス3台が贈呈されました。これは鹿児島県グラウンド・ゴルフ協会から送られたもので、川辺グラウンドゴルフ協会主催



▲子ども用の車いすは、今まで所有がなく、一時的な児童の使用、ボランティア体験などに利用します。

の大会で、ホールインワンした競技者が100円以上の寄付をし、基金として積み立てたものを活用するものです。

「リ」サイクル活動で点字器を寄付 ～松山小6年生が市社会福祉協議会へ～

松山小学校の6年生20人は、入学時に目的を持って6年間継続して全員で活動しようと、ペットボトル、アルミ缶、段ボールなどのリサイクル活動に取り組んでき



▲6年生は「4年生で点字の授業もあるし、点字教室講座もあると聞いたので、いろいろな人に活用して欲しい」と話してくれました。

ました。活動益金が30,632円となり、小型点字器20セットを購入し、残金とともに市社会福祉協議会に卒業前の3月19日に寄付しました。

「ポ」ケットパークに芝桜を ～颯娃町各団体が協力～

3月29日、颯娃町にある広域農道沿いのポケットパークで、颯娃町内各団体の協力のもと、芝桜の植栽が行われました。企画した永谷純治さんは「多くの方



▲皆さん一つ一つ思いを込めて約200本の芝桜を植えていました。来年の春には見頃を期待しています。

の協力を得て、今回の活動を行うことができた。自分の植えた芝桜に愛着を持ってもらい、気にかけてもらえたら嬉しい」と話しました。

土 砂災害防止に関する絵画 表彰 ～青戸小学校4年 別府 大也くん～

土砂災害防止月間に募集した絵画・作文の県知事表彰優秀賞の伝達式が3月3日青戸小学校で行われ、別府大也くんが「絵画・小学生の部」で表彰されました。



清川南薩地域振興局河川港湾課長が表彰状と副賞を贈呈。別府くんは「絵を描くのは苦労したが、頑張った甲斐があった」と喜びました。

▲清川課長が「今回の受賞で児童や家族らが防災に関心を持ち、理解を深める良い機会になることを願います」と言葉を掛けました。

鹿 児島県農業功労者賞 受賞 ～大渡 高司さん（川辺地域）～

3月25日、県庁で鹿児島県農業功労者表彰の授賞式が行われました。受賞した大渡さんは、南薩地域の酪農ヘルパー組合を設立し、組合長として酪農経営に



ゆとりをもたらしました。このような酪農振興への多大な貢献が認められ、今回の表彰となりました。大渡さんも大変喜んでいました。

▲大渡さん（前列右）は、昭和35年から酪農経営を開始し、地元高田酪農組合のリーダーとして長年にわたり活躍しています。

期 限内納付の大切さを呼びかけます ～消費税完納推進宣言式～

3月26日、南薩地区税務関係団体長連絡会（本坊松美会長）が「消費税完納推進宣言式」を行いました。これは4月から消費税が8%になることをきっかけに行われ、「広く



地域の方々にも期限内納付の大切さを呼びかけます」と宣言。式の後には、市に、広報旗設置のお願いをされました。

▲代表で知覧間税会大坪憲市会長が「消費税完納推進」宣言を読みあげ、知覧税務署中園直樹署長に渡しました。

海 岸愛護表彰 伝達式 ～大川自治公民館（頰娃地域）～

海岸愛護に尽力した団体などをたたえる県知事表彰の伝達式が3月10日南九州市役所で行われ、大川自治公民館が表彰されました。30年前から清掃



活動を実施してきた米満孝二大川自治公民館長は「今後もきれいな海岸を維持できる様に頑張りたい」と抱負を語りました。

▲米満館長（写真中央）に、森南薩地域振興局長（写真右）が表彰状を贈呈しました。

百 歳おめでとうございます ～石窪 サチさん（大正3年2月23日生）～

石窪サチさん（頰娃町御領）が100歳を迎えられました。石窪さんが生活している、しせいそう有料老人ホームを霜出市長が訪問し、ご家族、施設利用者らと長寿をお祝いしました。施設利用者から歌のプレゼントを受けた石窪さんは、元気な声でお礼のあいさつをされました。



▲娘さんたちに囲まれて。石窪さんの長生きの秘訣は、無理せず自然に生きることだそうです。

未 来へはばたけ 新入隊員！ ～南九州市自衛隊新入隊員壮行激励会～

3月8日、富屋旅館において平成26年南九州市自衛隊新入隊員壮行激励会が行われました。激励会には霜出市長、鹿児島地方協力本部内野本部長や各地



区父兄会の皆さんが出席し激励と期待の言葉を贈りました。新入隊員は、期待と不安を胸に自衛隊員としての気持ちを新たにしていました。

▲今年は防大1人、海上1人、陸上2人の計4人の方が入学・入隊されます。

新 任	氏 名	旧 任
(額分) 会計課会計係長	新原 伸一	(市) 福祉課社会福祉係長
議会事務局庶務係長	菊永 隆信	学校給食センター管理係長
監査委員事務局監査係長	新原 厚男	川辺図書館管理係長
(知分) 農業委員会事務局農政農地係長	上野 誠	(額分) 会計課会計係長
(教) 学校教育課学校教育係長	山崎 幸一	(教) 学校教育課学校教育指導主事
(教) 学校教育課学校教育指導主事	床並 伸治	大崎町教育委員会管理課
(教) 社会教育課社会教育係長	東 浩二	十島村立宝島中小宝島分校教頭
(教) 社会教育課文化振興係長	中村 英樹	監査委員事務局監査係長
(教) 文化財課文化財係長	東垂水 忠二	(知) 農林水産課耕地林務係長
額妊図書館管理係長	上村 孝治	学校給食センター業務係長
川辺図書館管理係長	溝口 いづみ	(市) 福祉課星の子保育所長兼第1児童館長
学校給食センター管理係長	塗木 芳浩	(知分) 教育振興課保健体育係長
学校給食センター業務係長	浮邊 明人	額妊図書館管理係長
(知分) 教育振興課保健体育係長	上野 浩人	(市) 市民生活課環境保全係長
指宿南九州消防組合派遣	平木場 幸	宮城県気仙沼市派遣
南薩介護保険事務組合派遣	松久保 正和	(市) 福祉課介護保険係長

◎退職 [3月31日付]

川野 たみ子 (知) 福祉課介護高齢者係長	小園 和幸 教育部長兼教育総務課長
折田 盛彦 市民福祉部長兼市民生活課長	竹元 律子 松山小学校学校主事
溝口 信弘 指宿南九州消防組合川辺分遣所長	大隣 愛子 神殿小学校学校主事
砂走 明美 (知) 福祉課主任主査	福田 早苗 川辺小学校学校主事
田中 泉 農林水産部長兼茶業課長	大隣 マサ子 (知) 市民課事務員
野村 一夫 (川) 建設水道課道路管理技師	山道 郁代 知覧小学校学校主事
小原 弘子 (額) 福祉課主任主査	小濱 義智 (教) 社会教育課長兼中央公民館長
南田 美由紀 (市) 福祉課主任主査 星の子保育所	田淵 修 (教) 学校教育課学校教育係長
有蘭 満代 (教) 社会教育課文化振興係長	鎌田 秀三 (教) 社会教育課社会教育係長
坂口 光幸 (額分) 教育振興課長	

新規職員7人 ~市民の皆様はひとこと~

(紹介は順不同)

<p>田代 恵里子 (市民福祉部 健康増進課 保険係) 市民の皆様のことを第一に考え、より多くの方々のお役に立てるよう、精一杯頑張ります。</p>	<p>日高 靖太郎 (教育部 学校教育課 学務係) 市民の皆様の暮らしをしっかりと支えられるよう頑張ります。これからよろしくお祈りします。</p>
<p>蘭田 知代 (額妊分室 教育振興課 社会教育係) 1つ1つのことを大切に、日々頑張ります。よろしくお祈りします。</p>	<p>屋田 真優 (市民福祉部 税務課 固定資産税係) 市民の皆様のために、毎日笑顔で一生懸命頑張っています。よろしくお願いいたします。</p>
<p>末廣 拓馬 (建設部 建設課 土木係) 市民の方にとって安心し住みよい町づくりのため、精一杯頑張ります。よろしくお祈りします。</p>	<p>尾籠 一康 (知覧支所 市民課 税務係) 市民の皆様とより良い関係を築くことができるよう一生懸命頑張りますので、どうぞよろしくお祈りします。</p>
<p>南谷 礼美 (市民福祉部 税務課 市民税係) 1日も早く仕事を覚え、市民の皆様のお役に立てるよう努力しますので、よろしくお祈りします。</p>	

組織機構が再編されました！

総務部 知覧特攻平和会館 平和推進係	⇒	総務部 知覧特攻平和会館 管理係	【新設】 市民福祉部 収納対策課 私債権管理収納係
		〃 世界記憶遺産推進室 世界記憶遺産推進係	
建設部 水道課 工務係	⇒	建設部 水道課 工務係	【民間移管】 市民福祉部 福祉課 星の子保育所
〃 〃 下水道係			

市役所の人事異動

(総)…総務部、(市)…市民福祉部、(農)…農林水産部、

◎異動 [4月1日付、係長級以上]

新 任	氏 名	旧 任
【部長級】		
市民福祉部長兼市民生活課長	東 篤	(市) 税務課長兼収納対策課長
農林水産部長兼総合営農課長	福留 保	農業委員会事務局長
額娃支所長兼地域振興課長兼市民課長	松窪 義高	額娃支所長兼地域振興課長
知覧支所長兼市民課長兼福祉課長	西野 栄一郎	知覧支所長兼市民課長
川辺支所長兼地域振興課長兼建設水道課長	神園 誠	川辺支所長兼地域振興課長
教育部長兼教育総務課長	堂園 政利	(市) 福祉課長
【課長級】		
(総) 知覧特攻平和会館長兼世界記憶遺産推進室長	菊永 克幸	(総) 知覧特攻平和会館長
(市) 税務課長兼収納対策課長	久松 広充	(教) 文化財課長兼(知分) 教育振興課長
(市) 福祉課長	山脇 勝次	知覧支所次長兼福祉課長
(農) 茶業課長兼流通対策係長	大坪 力	(農) 茶業課流通対策係長
額娃支所次長兼福祉課長	新原 誠	(額) 福祉課長
知覧支所次長兼農林水産課長	芝原 和己	(知) 農林水産課長
農業委員会事務局長	鶴留 孝一	(農) 総合営農課長
(教) 社会教育課長兼中央公民館長	吉松 健二	薩摩川内市立入来中学校校長
(教) 文化財課長兼(知分) 教育振興課長	日置 健作	(川) 建設水道課長
(額分) 教育振興課長	川畑 雅樹	額娃支所次長兼市民課長
【係長級】		
(総) 総務課総務人事係長	有水 志郎	(総) 総務課行政係長
(総) 総務課行政係長	上村 勇一	(市) 福祉課障害福祉係長
(総) 総務課交通防災係長	坂口 耕作	(川) 地域振興課交通防災係長
(総) 財政課管財係長	加覧 喜次	(川) 地域振興課総務係長
(総) 財政課財産管理係長	中尾 浩二	(建) 建築住宅課学校営繕係長
(総) 世界記憶遺産推進室世界記憶遺産推進係長兼知覧特攻平和会館管理係長	桑代 睦雄	(総) 知覧特攻平和会館平和推進係長
(市) 市民生活課環境保全係長	折尾 武志	(知) 農林水産課畜産係長
(市) 健康増進課額娃健康推進係長	飯伏 譲二	(総) 財政課財産管理係長
(市) 収納対策課私債権管理収納係長	橋口 和久	(総) 財政課管財係長
(市) 福祉課介護保険係長	東 成功	(総) 総務課総務人事係長
(市) 福祉課地域包括支援センター管理係長	下村 和子	(知) 福祉課地域包括支援センター管理係長
(市) 福祉課社会福祉係長	朝隈 克博	議会事務局庶務係長
(市) 福祉課児童福祉係長兼第1児童館長	柞木 浩幸	(市) 福祉課児童福祉係長
(市) 福祉課障害福祉係長	平山 憲二	(総) 総務課交通防災係長
(農) 耕地課耕地係長	江平 恒博	(建) 水道課工務係長
(建) 都市計画課都市計画係長	田代 健一	(農) 耕地課耕地係長
(建) 建築住宅課学校営繕係長	下野 浩巳	(川) 建設水道課工務係長
(建) 水道課工務係長	若松 仁司	(建) 水道課下水道係長
(額) 市民課生活環境係長	櫛下町 浩二	(知分) 農業委員会事務局農政農地係長
(知) 福祉課介護高齢者係長	藏前 浩和	(知) 農林水産課生産流通指導係長
(知) 福祉課地域包括支援センター管理係長	内村 ひとみ	(市) 福祉課地域包括支援センター管理係長
(知) 農林水産課生産流通指導係長	田原 一豊	(市) 健康増進課額娃健康推進係長
(知) 農林水産課耕地林務係長	吉原 孝一	指宿広域市町村圏組合派遣
(知) 農林水産課畜産係長	下之門 松生	(額) 市民課生活環境係長
(川) 地域振興課総務係長	川原 三健	(川) 農林水産課耕地林務係長
(川) 地域振興課交通防災係長	桐木平 順一	南薩介護保険事務組合派遣
(川) 農林水産課耕地林務係長	中野 俊裕	(建) 都市計画課都市計画係長
(川) 建設水道課工務係長	瀬戸口 和宏	(教) 文化財課文化財係長

催し

「道の駅」川辺やすらぎの郷
ゴールデンウィークフェア

川辺やすらぎの郷ではゴールデンウィークに各種イベントを開催します。また、6日には東日本大震災復興支援チャリティイベントも開催されます。

■期間 5月3日(土)～6日(火)
(4日間)

■内容 大抽選会／先着プレゼント／地域農産物・特産品特売／日替わり各種体験コーナー／商工会テナント など

※詳しくは、4月末の新聞折り込みチラシなどでご覧ください。

「問」道の駅「川辺やすらぎの郷

ぜひ、お越しください



☎ 0993-58-3131

南九州市戦没者追悼式

市民の皆さんのご参列をお願いいたします。

■日時 5月13日(火) 午前10時～

■場所 知覧文化会館

「問」川福祉課 社会福祉係

ばんどころ 絶景祭り2014

本年も「ばんどころ絶景祭り」が開催されます！音楽にマルシェ、ワークショップやウォーキングなどで盛りだくさんのイベントです。潮風も心地よい海辺の公園で大満足な休日をお楽しみください！



- 日 時 = 5月18日(日) 午前10時～午後5時
- 場 所 = 番所鼻自然公園アコウの広場
※小雨決行・荒天中止
- 駐車場 = 公園および別府小学校。シャトルバスも運行

■ イベント =

- ① こっそいマルシェ
ランチ、お菓子、野菜、お茶、雑貨、マッサージ、書道 & 占いなどの地元ショップが大集合！
- ② 絶景コンサート(視聴無料) 正午～午後4時30分
地元の実力派ジャズバンドなどによる開聞岳をバックにした生演奏が楽しめます。
- ③ 穎娃シーホークウォーク体験
公園内アコウの広場 午前10時15分集合
番所鼻～釜蓋神社間の海岸自然散策路「穎娃シーホークウォーク」が誕生。ガイドと一緒にこのコースを歩きます。行きは海岸線(2.5km/1.5時間)。帰りは畑の道(同/40分)。帰りはボンネットバスで戻ることも可能です。
※参加費＝200円(資料・保険料、幼児以下無料、当日徴収) 事前申し込み不要
- ④ ボンネットバスに乗ろう！乗車無料
番所鼻～別府小学校～釜蓋神社間に今年も懐かしのボンネットバスが走ります。
- ⑤ さまざまな体験・ワークショップコーナー
番所鼻・海の池でのイカダ体験、近くの海岸や森の中を巡るネイチャーウォークをはじめ、さまざまな体験・ワークショップコーナーも開設されます。

【お問い合わせ】

NPO法人穎娃おこそ会事務局(いせえび荘内)
☎ 0993-38-0160

ユネスコ世界記憶遺産『特別企画展』
と市民への施設『無料開放』
～知覧特攻平和会館・ミュージアム知覧～



＜特別企画展について＞

2月にユネスコへ登録申請しました「知覧からの手紙(知覧特攻遺書)」と特攻隊員「久野正信中佐」の特別企画展を開催しています。

- 期 間 = 6月30日(月)まで ※休館日なし
- 開館時間 = 午前9時～午後5時
(入館は午後4時30分まで)
- 場 所 = ミュージアム知覧
(知覧特攻平和会館となり)
- 観 覧 料 = 知覧特攻平和会館の単独券
(大人500円・小人300円)

＜南九州市民無料開放について＞

5月12日(月)～6月30日(月)の期間中、南九州市民は無料で知覧特攻平和会館とミュージアム知覧の両館を観覧できます。入館の際は、住所を確認できるもの(免許証、保険証など)を提示ください。

【お問い合わせ】

知覧特攻平和会館 ☎ 0993-83-2525
ミュージアム知覧 ☎ 0993-83-4433

募集

農産加工技術研修会

農産加工技術の向上と正しい加工機械の利用方法を学んでいただくために、農産加工技術研修会を開催します。

農産加工にご興味のある方は、ぜひご参加ください。

開催日時・内容

開催日時		研修内容	定員
5月14日(水)	午後	めんつゆ	6人
5月21日(水)		めんつゆ	6人
10月15日(水) " 16日(木)	午前	みそ、蒸し物 ※2日とも参加 できる方のみ	10人
11月19日(水)		そば打ち	10人

■開催場所 川辺農業構造改善センター

■費用 実費(材料費を参加者で均等負担)

■申込方法 川辺支所農林水産課 農政係までお電話で申し込んでください。※先着順。

■申込締切 5月9日(金)

問・申 川 農林水産課 農政係

韓国語講座(中級)参加者

国際交流協会会員 募集!

南九州市国際交流協会では、昨年度に引き続き、韓国出身の鹿児島大学留学生を講師として、5月から9月まで韓国語講座(中級)を行います。

昨年度の講座を引き継いで行いますので、ハングル(文字)の読み書きや簡単な会話などができる方が対象になります。

会員でない方も参加できますので、ぜひご参加ください!

■日時 5月9日(月)2回、全10回
土曜日の午後2時30分~4時
(原則第2・4土曜日、講師や会場の都合で変更になる可能性あり)

■場所 南九州市市民交流センター ひまわり館

■参加料 会員 3千円
一般 4千円

■人数 20人(先着順)

■申込方法 参加を希望される方は、5月8日(木)までに事務局へ連絡ください。

南九州市国際交流協会会員

随時募集

本協会は発足から5年目を迎えます、今年度も各種講座(外国語・外国料理)や韓国交流、イベントへの

参加などを計画中です。ぜひ皆さんも会員になりませんか。

■年会費 個人 1千円
団体 3千円

■申込方法 当協会へ申込書と会費を直接ご持参いただくか、口座振込も可能です。詳しくは、事務局へお問い合わせください。

問・申 事務局 知 企画課 企画係

カンボジアで異文化体験してみませんか!

市では、県青少年国際協力体験事業への参加者を募集します。

国際協力に興味のある中・高校生の皆さん、ご応募ください。



昨年の体験事業の様子
(ベトナム)

■派遣国 カンボジア王国(予定)

■期間 7月20日(日)~27日(日)
〔7泊8日〕(期間については変更となる場合もあります)

■内容 (1)青年海外協力隊員やNGOの活動現場視察 (2)学校訪問 (3)ホームステイおよび現地住民との交流会 (4)その他文化理解に資する施設の見学など

参加資格

◎市在住の中・高校生で、平成26年4月1日現在において満20歳未満である方

◎参加することに保護者、学校長の承諾がある方 など

■募集人員 2人(定員を超えた場合は、面接など実施)

■費用 15万円程度(そのうち市が半額程度助成)

■申込方法 5月8日(木)までに社会教育課へお電話ください。

問・申 川 社会教育課 社会教育係

全国戦没者追悼式参列者

全国戦没者追悼式に参列を希望される戦没者の遺族の方は、福祉課へお申込みください。

■開催日 8月15日(金)

※前日から団体行動

■場所 日本武道館(東京都千代田区)

■対象者 戦没者の配偶者および三親等内の遺族・一般戦災死没者の配偶者および三親等内の遺族(どちらも過去に参列していない方を優先)

■申込期間 5月1日(木)~30日(金)

問・申 川 福祉課 社会福祉係

願・知 福祉課 福祉係

お知らせ

**新設！後期高齢者医療保険
人間ドック等補助金制度**

後期高齢者医療保険の被保険者で、人間ドックなどを受診された方に対し、補助金が交付されます。補助金の交付を受けるには、受診予定日から2週間程度前までに各支所保険係で申請してください。

■対象者 Ⅱ 次の要件を全て満たしている方

① 同一年度内に後期高齢者医療保険または国民健康保険に係る人間ドックなどの補助金交付を受けていない方

② 市税などの滞納がない方

③ 検査結果の情報提供に同意していただける方

④ 市が指定する検査項目を満たした人間ドックなどを受診する方

■補助金額 Ⅱ

- ・人間ドック・がんドック：2万5千円以内
- ・脳ドック：1万5千円以内

■申請に必要なもの Ⅱ 被保険者証、印かん、受診者名義の預金通帳

〔 問 〕 〔 川 〕 健康増進課 保険係
〔 願 〕 〔 知 〕 市民課 保険係

軽自動車税の課税免除申請

身体障害者手帳などをお持ちの方や障害のある方のために利用する軽自動車などを対象に、申請することにより軽自動車税が免除されます。ただし、障害者1人につき1台に限られます。自動車税と軽自動車税の両方で免除を受けることはできません。

※身体障害者手帳をお持ちの18歳未満の方、療育手帳または精神障害者保健福祉手帳をお持ちの方は、生計を一にする方が所有する軽自動車なども含まれます。

■受付期限 Ⅱ 5月26日(月)

※期限を過ぎると平成26年度の免除は受けられません。

■申請に必要なもの Ⅱ 障害者手帳、運転免許証、車検証、印かん

※各支所で随時申請を受け付けます。なお、平成25年度に軽自動車税の免除を受けている方は、申請内容に変更のない限り毎年申請する必要はありません。また、納税通知書も送付されません。※障害の等級により、免除が受けられない場合があります。

〔 問 〕 〔 川 〕 税務課 市民税係
〔 願 〕 〔 知 〕 市民課 税務係

**市温泉センター休館日の
取り扱い(変更)**

市温泉センターの休館日が祝日と重なったときは、その日は開館し、翌日以降の最初の平日が休館日になります。

休館日については、各施設に掲示してありますので、ご確認ください。

■通常の休館日 Ⅱ

・えい中央温泉：第2・4月曜日
・えい別府温泉センター：第1・3月曜日

・知覧温泉センター：第2・4月曜日
・ふれあいセンターわくわく川辺：第2・4水曜日

〔 問 〕 〔 川 〕 福祉課 社会福祉係
〔 願 〕 〔 知 〕 福祉課 福祉係

**介護保険二次予防対象者把握
事業の調査実施**

二次予防対象者把握事業は65歳以上で介護認定を受けていない方を対象に今の状態を基本チェックリストにより調査します。その結果、身体的および認知面での低下が見られる方へは、今以上の低下を予防するため運動や口腔栄養などの予防教室などに参加していただくものです。

■対象者 Ⅱ 市内在住の65歳以上で介護認定を受けていない方

※平成25年度に基本チェックリストを実施した方は対象外です。

■調査方法 Ⅱ 4月25日に各対象者へ基本チェックリストを郵送します。記入後、同封の返信用封筒で期日までに返信してください。

■返信期日 Ⅱ 5月23日(金)

〔 問 〕 〔 川 〕 福祉課 介護保険係

〔 願 〕 〔 知 〕 福祉課 介護高齢者係

**「車いす」を提供していただく
けませんか**

使用できる車いすをお持ちの方で、今後使用する見込みのない車いすがありましたら、市に提供していただけないでしょうか。市職員が引き取りに伺います。事前に福祉課へ連絡ください。



〔 問 〕 〔 川 〕 福祉課 介護保険係

〔 願 〕 〔 知 〕 福祉課 介護高齢者係

衆議院鹿児島県第2区 選出議員補欠選挙



投票日 4月27日(日)
投票時間 午前7時～午後6時
(新牧公民館は午後5時まで)

◀期日前投票▶

投票日に、仕事や旅行、レジャーなどの予定がある方は、期日前投票ができます。

【投票期間】 4月16(水)～26日(土)
午前8時30分～午後8時

【投票場所】 額娃庁舎の期日前投票所

■投票できる方

平成6年4月28日までに生まれた方で、今年1月14日以前から引き続き南九州市の額娃地域(鹿児島県第2区)での住所にて選挙人名簿に登録されている方です。
詳しくは 南九州市選挙管理委員会事務局
(☎0993-83-2511)までお問い合わせください。

農作物の鳥獣被害防止のための電気柵等設置経費助成

市では、イノシシなどによる農作物への被害を防ぐため、電気柵などの設置経費に対して助成を行います。

■要件

- ・市内に住所を有し、農地を耕作している方で、販売目的であること
- ・電気柵などを設置する農地がおおむね10アール以上であること
- ・電気柵などの設置は新たに設置するものであり、購入後の申請は不可
- ・市税などを滞納していないこと

- 補助対象経費 電気柵等資材費
- 補助率 経費の3分の1以内
(補助限度額3万円以内)

※同一年度における申請は1回限りです。

- 〔問〕 額娃総合農課 生産流通指導係
- 〔知・川〕 農林水産課 生産流通指導係

一定面積以上の土地取引には国土利用計画法に基づく届出が必要です

次の要件を満たす土地取引である場合、契約(予約を含む)を締結した日から起算して2週間以内(契約締結日を含む)に土地の所在する役所への届出が必要です。

- 届出者 土地取得者(買主など)
- 取引の形態 売買/交換/営業移譲/譲渡担保/代物弁済/共有持分の譲渡/地上権・賃借権の設定・譲渡/予約完結権などの譲渡/信託受益権の譲渡

※これらの契約の予約である場合も届出が必要です。

■取引の規模(面積要件)

○都市計画区域 5千㎡以上



○都市計画区域外 1万㎡以上

※(い)より(は)より(ろ)の面積が面積要件を超える場合は届出が必要です。

■提出する書類

- 土地売買等届出書、位置図(縮尺5万分の1以上の地形図)、周辺状況図(縮尺5千分の1以上の住宅地図など)、地籍図、契約書の写しなど

※届出をしなかったり、偽りの届出をすると、6カ月以下の懲役または100万円以下の罰金に処せられることがあります。

〔届・問〕 知 企画課 企画係

相談

特設人権相談所

特設人権相談所は家庭内(結婚夫婦、親子、離婚、相続)や隣近所のもめごとなど、日常生活全般の人権問題について、人権擁護委員が相談を受けます。

予約は不要です。相談は無料で、秘密は固く守られます。

■日時 5月13日(火)

午前10時～午後3時

■場所 ちらん夢郷館

〔問〕 鹿児島県地方事務局 知覧支局

☎0993-83-2208

交通事故・財産管理

無料相談会

電話にて予約。予約者優先。

■日時 5月7日(水)

午前9時～正午

■場所 市民交流センター

ひまわり館

■相談内容 交通事故被害者のお悩み事全般、個人財産に関すること

〔問〕 NPO法人個人財産管理協会

南薩連絡所(担当・宮園)

☎0993-53-5028

予防接種で感染症から子どもを守りましょう!

予防接種は、医療機関に予約をしてから母子手帳を持参して接種してください。

※平成26年4月1日から南九州市外の医療機関において治療をしている方や、係りつけの医療機関が南九州市外の方はそちらで接種することができるようになりました。

2カ月

3カ月

5カ月

1歳

3歳

4歳

6歳

9歳

11歳

12歳

保健センターから Hib、小児用肺炎球菌、四種混合、BCG の予診票が届きます。

- 2カ月になったら**ヒブワクチン**と**小児用肺炎球菌ワクチン**の接種開始です。
初回の3回を接種期間を守りながら確実に接種しましょう!
※1回目の接種月齢でその後の接種回数が制限されますので注意してください!
- 3カ月になったら**四種混合ワクチン**の接種開始です。
1期初回の3回を接種期間を守りながら早めに接種しましょう!
- 5カ月～8カ月の間に **BCG(結核)ワクチン**の接種をしましょう。



保健センターから Hib、小児用肺炎球菌、四種混合と、MR の予診票が届きます。

- 1歳～2歳の間に**麻しん・風しん(MR)ワクチン**の接種をしましょう。
- **ヒブワクチンの追加接種**は、初回接種の終了後、7カ月以上の間隔で!
小児用肺炎球菌ワクチンの追加接種は、初回接種の終了後、60日以上の間隔で接種しましょう!
- **四種混合ワクチンの1期追加接種**は、1期初回の3回目の接種が終了後、12カ月経過後18カ月までの期間に接種しましょう。
※追加接種は7歳半まで接種できますが、なるべく早めに接種しましょう!

3歳になるまでに **ヒブ、小児用肺炎球菌、四種混合**の追加接種まで終わらせるように努めましょう!



- 3歳になったら**日本脳炎1期初回**(6日以上の間隔で2回)を接種しましょう。
- 日本脳炎の1期初回が終了後、1年の間隔において**日本脳炎追加**の接種をしましょう。
- 小学校就学1年前から入学するまでに**麻しん・風しん(MR)ワクチン**の2期を接種しましょう!
- 9歳～10歳で**日本脳炎2期**の接種をしましょう。母子手帳などで確認し日本脳炎の接種が3回完了しているか確認をお願いします。
- 小学6年生になったら中学校に入学するまでに**二種混合ワクチン**の接種をしましょう!
- 中学生になったら、**子宮頸がん予防ワクチン**の接種をすることができます。
※まれに重い副反応の報告があるため、現在積極的な接種を推奨していません。
子宮頸がん予防ワクチンの接種は法律に基づいて実施されていますが、受けるかどうかは、**接種することで得られるメリットとリスクを理解した上で**、ご判断ください。

※日本脳炎は、積極的な勧奨を差し控えていた時期があり、そのため接種機会を逸した方たちに対し20歳未満であれば、合計4回無料で接種できます。平成7年4月2日から平成19年4月1日までの間に生まれた方のうち、**4回の接種が完了していない方で接種を希望する方**は保健センターにご連絡ください。

額娃保健センター ☎ 0993-36-1111 知覧保健センター ☎ 0993-58-7221 川辺保健センター ☎ 0993-58-3223



3月3日、指宿市役所で指宿医療センター、九州大学、指宿市、南九州市において「地域医療学講座」の開設式が行われました。

指宿医療センター
産婦人科医2人体制へ(1人増員)

指宿市にある国立病院機構指宿医療センターは、4月から九州大学病院より産婦人科医1人の派遣を受け、産婦人科医2人体制となります。

これは指宿市が九州大学に寄付講座として「地域医療学講座」を開設することにより、九州大学が平成26年度から28年度までの3年間指宿医療センターに産婦人科医を1人派遣するものです。南九州市は指宿市が九州大学に負担する寄付金の一部を財政支援します。

指宿医療センターは、指宿医療圏域で唯一分娩を取り扱う病院で、南九州市民の利用も多い医療施設です。

今後も南九州市は産科医療体制の整備を支援していきたいと考えています。

市民参加の手続きについて

南九州市みんなのまちづくり参加条例に基づき、市民の皆さんが市民参加が適切に行われているか確認できるように平成25年度の実施状況と、また、事前に市民参加の予定を立てることができるように平成26年度の実施予定をお知らせします。

◎平成25年度実施状況

市民参加の対象 政策など	政策などの概要	市民参加の方法および実施状況	担当課
南九州市私債権管理条例の制定	市の有する私債権（契約など私法上の原因に基づく債権）に関し、その事務処理について統一的な管理基準などを定めることにより、私債権の適正な管理を図ります。	●パブリックコメント 意見数：0件	財政課
後期基本計画の策定	平成21年度に策定した第1次総合計画（計画期間：平成21～29年度）のうち、前期の基本計画が平成25年度で終了することから、後期の基本計画（計画期間：平成26～29年度）を策定します。	●市民による施策提案 意見数：1件 ●パブリックコメント 意見数：0件 ●審議会など6回	企画課
南九州市子ども・子育て支援事業計画の策定	子ども子育て支援法に基づき、平成27年度から平成31年度までの5年間の期間とし、教育・保育および地域の子ども・子育て支援事業の提供体制の内容などを設定します。	●アンケート 子ども・子育て支援に関するニーズ調査 対象：1,200世帯 ●審議会など ・子ども・子育て会議 1回	福祉課

◎平成26年度実施予定

市民参加の対象 となる政策など	政策などの概要	市民参加の方法および予定時期	担当課
南九州市いじめ防止基本方針の策定	平成25年9月28日に施行された「いじめ防止対策推進法」第12条に基づき、本市のいじめ防止基本方針を定めます。	●パブリックコメント 「南九州市いじめ防止基本方針」（案）についての意見募集 期間：平成26年4月21日 ～5月20日 閲覧場所：学校教育課（川辺庁舎） 教育振興課（頰娃・知覧文化会館） 各小・中学校、市ホームページ 提出先：学校教育課	学校教育課
南九州市人権教育・啓発基本計画の策定	人権教育及び人権啓発に関する施策については「人権教育及び人権啓発の推進に関する法律」において地方公共団体の責務が定められています。今後の人権教育・啓発の指針として「南九州市人権教育・啓発基本計画」を策定します。	●パブリックコメント 「南九州市人権教育・啓発基本計画」（案）についての意見募集 期間：平成26年5月1日～31日 閲覧場所：各庁舎 市民係 市ホームページ 提出先：市民生活課 市民係 （川辺庁舎）	市民生活課
農業委員会における前年度活動の点検・評価および今年度の目標・活動計画の策定	農林水産省の通知により、農業委員会では、当該年度の活動に対する自らの点検評価の案と、次年度の目標とその達成に向けた活動計画の案を公表し、地域の農業者などから意見聴取のうえ、点検評価および活動計画を策定します。	●パブリックコメント 平成26年5月頃の予定	農業委員会
南九州市子ども・子育て支援事業計画の策定	子ども子育て支援法に基づき、平成27年度から平成31年度までの5年間の期間とし、教育・保育および地域の子ども・子育て支援事業の提供体制の内容などを設定します。	●審議会など ・子ども・子育て会議 平成26年度内で3回予定	福祉課
南九州市障害者計画及び第4期南九州市障害福祉計画の策定	「南九州市障害者計画」は、障害者のための施策に関する基本的な計画で、現計画（5カ年）が平成26年度で終期を迎えることから、平成27年度からの新たな計画を策定するものです。 「第4期南九州市障害福祉計画」は、平成27年度から平成29年度までの3年間の期間とし、障害福祉サービスの提供体制の確保その他、法令に基づく業務の円滑な実施に関する計画を策定するものです。	●審議会など ・障害福祉計画等策定委員会 平成26年度内で1回予定 ●パブリックコメント 平成27年2月頃の予定	福祉課

【お問い合わせ】

南九州市みんなのまちづくり参加条例に関しては企画課 協働企画係（知覧庁舎）、各市民参加手続の具体的な内容については各担当課までお問い合わせください。また、パブリックコメントについては、市ホームページにも掲載しますのでご確認ください。

海外から届く「当選金獲得!」には手を出さない!

■事例

海外から「宝くじの当選金を受け取る権利がある」というような内容の手紙が届いたので、当選金をもらうために必要だという5000円分の定額小為替を返信用封筒に入れて送った。すると、いろいろな国から同様の手紙が大量に届くようになった。どれも1週間以内に返送しないと権利を失うなど書いてあるので期限内に送金してきたが、まがい物のネックレスや腕時計は届くものの当選金は一度も振り込まれたことがない。今まで総額500万円以上は送金したと思う。最近は生活費が足りなくなり、別居の息子に相談したら、だまされていると言われた。



本文イラスト
黒崎 玄

(80歳代 男性)

ひとことアドバイス

- 「1億円を受け取る権利が発生!という封書が来た」「身に覚えのない当選通知が届いた」など、いわゆる「海外宝くじ」に関する相談が、再び増加傾向にあります。
- このような手紙は、主にオーストラリアやドイツ、香港、カナダなどからエメールなどで送られてきますが、最近では中国も目立ちます。
- 事例のように「いつか必ず当たる」と強く信じ込み、当選金を受け取るための手数料などを送り続け、被害に気づいた時には多額の費用をつぎ込んでしまっているケースが見られます。
- 海外の宝くじは日本国内で買うだけでも違法です。絶対に手を出さないようにしましょう。

困ったときは、**南九州市消費生活センター**などにご相談ください。
【お問い合わせ】 南九州市消費生活センター (知) 商工観光課内
(額)・(川) 地域振興課 地域振興係

「臨時福祉給付金」や「子育て世帯臨時特例給付金」の “振り込め詐欺”や“個人情報の詐取”にご注意ください!

消費税率の引上げに伴い、「臨時福祉給付金（簡素な給付措置）」・「子育て世帯臨時特例給付金」が支給されることが決まっていますが、現在、市民からの申請を受け付ける段階ではありません。具体的な申請の方法などが決まり次第お知らせします。

- 給付金を支給するために、手数料などの振り込みを求めることは絶対にありません。
- 現時点で、世帯構成や銀行口座の番号などの個人情報に照会することは絶対にありません。

【お問い合わせ】 (川) 福祉課 社会福祉係、児童福祉係 (額)・(知) 福祉課 福祉係

第19回知覧ねぶた祭 ジュニア用Tシャツ 販売します!!!



夏の風物詩「知覧ねぶた祭」開催を記念し、祭りを盛り上げるため、例年ねぶたシャツ（大人用）を作成・販売しています。皆様のご協力で、毎年大変好評を得ており、「子どもにも着せたい」との声が出ています。今回もねぶたTシャツ（ジュニア用）を申し込みにより製作しますので、個人または職場にて多くの方の購入を検討ください。

申込期限 平成26年5月12日(月)

※ジュニア用Tシャツ販売は、申込者限定となりますので希望者は必ずお申し込みください。

※納品は6月上旬を予定。(現金引換)

Tシャツ 1枚1,500円(税込)

サイズ	100	110	120	130	140	150	160
身丈	40	44	48	52	56	60	63
身巾	31	33	35	37	40	43	46
袖丈	12	13	14	15	16	17	18

【申込み・お問い合わせ】

知覧ねぶた祭実行委員会事務局
(南九州市役所 (知) 商工観光課内)

ヤンバルトサカヤステ 家屋侵入防止剤支給助成

本年度も薬剤購入に対して7割補助を実施します。対象者はヤンバルトサカヤステ発生地区内の居住者、または家屋を管理されている方です。また、事業所は補助対象外となります。薬剤の支給助成を希望される方は、**印鑑をご持参**のうえ、市役所の各支所生活環境係で申請してください。なお、交通手段がない高齢者などの利便性を図るため、これまで同様、自治会長がとりまとめて申請してもかまいません。また、自治会が共同防除をする分に限り、薬剤(ミリペーダなど)を無償で配布します。

【お問い合わせ】 各庁舎 生活環境係

【ヤンバルトサカヤステの生態など】

- 集団移動時期は年2回あり、4～6月頃に幼虫の集団移動、10～11月頃に成虫の集団移動が起こります。**成虫になれば約2.5～3.5cmの体長になり落葉などの腐朽物を餌にしています。
- ヤステは餌となる落葉などのある所や、日当たりの悪い湿気のある場所を好みます(壁に張り付いている苔の中にもヤステが見られました)ので、薬剤を散布する前に**草払いなどを行い、日当たりを良くし、暗く湿った場所をつくらない**環境整備も重要です。
- バーナーや熱湯などでの駆除は、刺激を受けたヤステからガスが放出され、嘔吐や下痢などの症状が出たりするのでやめましょう。
- 発生地区拡大の原因は、人為的な移動も考えられます。発生地区から根付き植物、鉢植えなどを極力持ち出さないようにしてください。やむを得ず持ち出す場合は、移動前に薬剤で処理してください。

年金だより

平成26年4月から 父子家庭にも遺族基礎年金を支給

遺族基礎年金はこれまで、次の①から④のいずれかに該当する方が死亡した時に、その人に生計を維持されていた子のある妻または子に支給されていましたが、**平成26年4月から子のある夫**にも支給されます。

ただし、平成26年4月1日以前に父子家庭となっている場合は適用されません。

支給該当となる子は、18歳の到達年度の末日までの子または20歳未満で障害者等級1級・2級の子です。

- ① 国民年金の被保険者
- ② 国民年金の被保険者であった方で、日本国内に住所があり、60歳以上65歳未満の方
- ③ 老齢基礎年金の受給権者
- ④ 老齢基礎年金の受給資格期間を満たしていること

①・②の場合は、保険料の納付要件があります。

死亡日の属する月の前々月までの保険料納付済期間が3分の2以上あるか、死亡日の属する月の前々月までの直近の1年間の保険料を完納していなければなりません。

国民年金加入や変更手続きはお済みですか

4月は入学・卒業・就職・退職などで周りの環境が大きく変わる時期です。

会社を退職された方やその配偶者の方、引越しをされた方などは、国民年金の加入・変更手続きが必要になります。

国民年金の手続きは早めに済ませましょう。

移動年金相談所

- 5月29日(木) ちらん夢郷館
 - 5月15日(木) 枕崎市市民会館
 - 5月22日(木) 南さつま市役所 スタジオ21
- ※相談時間は各会場、午前10時～午後3時

本人以外が相談する場合、委任状が必要です。他市で実施している相談所でも相談可能です。移動年金相談は完全予約制(定員24人)。1週間前までに、鹿児島南年金事務所に予約ください。

年金について、ご不明なことがありましたら、近くの年金事務所へご確認ください。

【お問い合わせ】

鹿児島南年金事務所 ☎099-251-3111 日本年金機構ホームページ <http://www.nenkin.go.jp/>

● 知覧税務署からのお知らせ ●

「領収証」などに係る印紙税の非課税範囲が拡大されました

現在、「金銭または有価証券の受取書」については、記載された受取金額が3万円未満のものが非課税とされていますが、平成26年4月1日以降に作成されるものについては、**受取金額が5万円未満のものについて非課税**となります。

「領収証」、「領収書」、「受取書」や「レシート」はもちろんのこと、金銭または有価証券の受領事実を証明するために請求書や納品書などに「代済」、「相済」、「了」などと記入したもの、さらには、「お買上票」などと称するもので、その作成の目的が金銭または有価証券の受領事実を証明するために作成するものであるときは、金銭または有価証券の受取書に該当します。

【お問い合わせ】 知覧税務署

〒897-0393 南九州市知覧町郡 6212 番地

☎0993-83-2411 (自動音声案内)

ストップ 滞納⇒『0』

25年度滞納処分状況・・・差し押さえを実施した件数

月	差し押 えを 実施 した 件数	内 訳					検索
		預貯金	給与	保険	不動産	その他	
4月～2月	365件	285件	7件	40件	0件	33件	3件

市では、納期限内に納めている大多数の皆さんとの公平性を確保するため、滞納処分を強化し、滞納の解消に取り組んでいます。

◎納税に関する相談

失業・病気などにより一度に納税することが困難な方や収入がない方につきましては、随時、納税相談を受け付けています。

【お問い合わせ】

収納対策課 収納対策係 (川辺庁舎本館2階)

市指定文化財に2件指定

南九州市教育委員会は、2月17日、「門之浦伝来絵幕」と「中村稲荷神社の絵馬」の2件を市指定文化財に指定しました。これで南九州市に所在する市指定文化財は146件、国県の指定文化財などを含めると176件となりました。

文化財は、先人たちの様々な願いがこめられた地域の宝物です。これからも引き続き大事に保存継承されますよう、地域の皆様のご理解とご協力をお願いします。

かどのうらでんらいえまく 門之浦伝来絵幕 有形文化財 美術工芸品（絵画）



（幅37・4cm、全長9m11cm）

絵幕に描かれた犬追物の場面

知覧町南別府門之浦集落の民家から発見されたものです。神事の際に、壁に幕状に掛けて用いられたと考えられるため、「絵幕」という造語で呼ぶことにしました。絵の内容から、15の場面に分けることができます。

制作年代は、放射性炭素年代測定により15世紀半ばから17世紀初頭と推定されています。絵幕に描かれた相撲や流鏑馬は、室町前期に描かれた『浦島明神縁起』と類似していることから、龍宮観念が穎娃地域へ定着していく過程で制作され、南薩地域における開聞岳を信仰する祭祀に用いられたと考えられる貴重な文化財です。

なかむらいなりじんじゃ えま 中村稲荷神社の絵馬 有形民俗文化財



（縦22・7cm、横34・0cm、厚さ1・5cm）

絵馬の表側に彫刻された狐と宇賀神

穎娃町宮脇中村集落の稲荷神社に伝わる絵馬です。絵馬の表には、稲荷神の使いとされる狐と、とぐろを巻いた人頭蛇身の宇賀神という神様の姿を重ねて彫刻されています。

裏面の銘文には、江戸時代の寛延元（1748）年に、枚聞神社の神官であった紀有春によって制作・奉納された旨が記されています。本市内の神社に伝わる絵馬は他に例が少なく、枚聞神社の神官が穎娃郷内の各神社の祭礼に関わったことを伝える文化財としても貴重です。

食改さんのすこやか お薦めレシピ

作り方

こんにちは。“食改”です!!
知覧地区の食生活改善推進員より、ヘルシーレシピをご紹介します。レタスで生春巻き風です。レタスのシャキシャキ感がおいしい、野菜をたっぷりとれる一品です。



レタスで生春巻き風

- ① レタスをさつとゆで、冷水で冷やす。
 - ② 人参・大根・しそを千切りにし、カニカマは割いておく。
 - ③ ①のレタスで②を包み、一口大に切る。
 - ④ スイートチリソースをかける。
- ★スイートチリソースの作り方
① 鷹の爪（1本）は、ヘタをとり種をとって酢につける。
② 鷹の爪がやわらかくなったら、みじん切りにして酢（大さじ2.5）に戻す。にんにく（1片）はすりおろしておく。
③ 鍋に②、砂糖（大さじ1）、塩（少々）を入れて火にかける。中火で加熱して1〜2〜1〜3くらいになるまで煮詰める。
④ ところみがついたらできあがり。

栄養価 1人分

● エネルギー	25kcal
● タンパク質	1.6g
● 脂 質	0.1g
● 食塩相当量	0.3g

材 料 2人分

● レタス	60g
● 人参	10g
● 大根	30g
● カニカマ	20g
● しそ	2g

★スイートチリソース

栄養士から♪

お子さんなど、チリソースが苦手な方は、マヨネーズ・ケチャップ・レモン汁を合わせたオーロラソースでも美味しいですよ。

☆私たち食生活改善推進員は、地域で食生活改善の活動をしています。地域の公民館などで栄養教室をしたい!旬の食材を使った料理法を知りたい!等々、ご要望がありましたら、お知り合いの食改員または保健センターへご連絡ください。

お手数ですが
52円切手をお貼りください

897-0392

フリガナ _____
◎ご氏名 _____

年齢 / _____ 歳 性別 / 男・女 _____

広報紙掲載の場合のお名前の表記
本名・匿名・イニシャル

ペンネーム (_____)

※記入がない場合、実名で記載させていただきます。

◎ご住所 〒 _____

電話 (_____) _____

おたより
まっています

広報紙を読んだ感想、取り上げてほしい記事、最近笑ったこと、身近な話題など、何でもけっこうですので、おたよりお寄せください。52円切手を貼ってポストから郵送するか、市役所の各庁舎に設置してある『ご意見箱』へご投函ください。



←点線に沿って切り取ってください。
(官製はがきでも可)

南九州市役所
企画課 行



～ 第2回 アグリウォーク ～

拙者^{せっしゃ}は、様々なイベントに出没する、南九州市のゆるキャラ“お茶むらい”。そんな拙者の活躍を紹介するっちゃ♪

第1弾は、3月23日(日)に顛娃町の夢・風の里 アグリランドえいで開催された、「第2回アグリウォーク」の様子をお届けするっちゃ♪



▲大迫力の風車が眺められるのも、アグリウォークならではの楽しみ。そんな風車の下では、お茶むらいが待っていました。



▲コース途中にある休憩ポイントでのおもてなしの様子。参加者の皆さんも喜んでいました。



▲約200人も参加者が、アグリランドを出発しました。お茶むらいも手を振っています。



▲大野岳の頂上にもお茶むらいが！開聞岳を背景に撮った一枚。



▲大野岳を登りきった後、頂上ではお茶の振る舞いなど、顛娃の魅力を楽しんでもらいました。

南九州市の情報は、ホームページからでもご覧になれます。
ホームページ
<http://www.city.minamikyushu.lg.jp/>
または携帯サイト



携帯電話からも、南九州市の情報をご覧いただけます。インターネット接続可能な携帯電話を利用して、南九州市ホームページの情報の一部を検索できます。

点線に沿って切り取ってください。→
(官製はがきでも可)

◆広報紙を読んだ感想、取り上げてほしい記事、最近笑ったこと、身近な話題など、何でもお書きください。

◆読者アンケート

今月号の広報紙の中で、気に入ったものの番号3つに○印をつけてください。

- 1 施政方針 2 当初予算 3 まちの話題 4 行政情報
5 レシピ 6 お茶むらい探訪記 7 おたより 8 図書館だより
9 知覧特攻平和会館 10 誕生・おくやみ

PRESENT

おたよりをくださった方の中から

『吉田屋菓子舗』より

『大福4種セット
(抹茶・コーヒー・黒ゴマ・栗)』

を3人の方にプレゼント!

当選は発送をもって
(5月20日消印有効)

プレゼント品を提供いただける方を募集します。
企画課広報統計係 ☎ 0993-83-2511
知覧庁舎内線 2050 まで。



吉田屋さんで一番人気のこの大福4種は、やわらかい生地の中に抹茶クリームやコーヒークリーム、黒ゴマあんや栗がそれぞれ入っています。生クリームがとけてしまうため、夏場は作らない、購入された方には必ず保冷剤をつけてお渡しするなど、温度管理に大変気を使っているそうです。一度食べたらこのおいしさに魅了されてしまいます。ぜひご賞味ください。1個120円(税込)。



創業100年以上も続く「吉田屋菓子舗」は、現在も3代目がおいしいお菓子を受け継いで作っています。「知覧銘菓お茶の実」「チーズ饅頭」をはじめ、和菓子が数多くそろっています。お土産やお茶菓子などにいかがでしょうか。

吉田屋菓子舗

〒897-0392 南九州市知覧町郡6219番地1
TEL: 0993-83-2016
営業時間: 午前8時30分～午後6時30分

南九州市ホームページからも『おたより』受け付けます

毎月、広報紙を読んだ感想、身近な話題など『おたより』をお寄せいただきありがとうございます。

『おたより』については、従来どおり郵送での受付に加え、南九州市ホームページから送ることができます。

南九州市ホームページ
(<http://www.city.minamikyushu.lg.jp/>) の広報紙ページを選んで入力してください。

【入力画面】



(東京都渋谷区
ペンネームけいちゃん 58歳女性)

広報3月号のプレゼント欄を見てうれしくなりました。いも水飴とありますが「あめんどろ」です。よね。絶妙のネーミングです。よもぎもちも「ふつのもつ」です。春を呼ぶおやつでした。お正月の「かいもんべった」(さつまいも入りのおもち)といい、ふるさとならではの呼称が大好き、なつかしいです。

読者の皆さんからお寄せいただいたおたよりや情報を掲載しています。
※文章は添削させていただく場合があります。ご了承ください。

けいちゃんさん、おたよりありがとうございます。南九州市には季節を感じさせる食べものや、なつかしさを感ぜさせる呼び名がたくさんあるんですね。普段何気なく言ったり食べたりにしていましたが、あらためてふるさと弁のいいところを実感でき、ほっこり和やかな気持ちになりました。ありがとうございます。

おたより

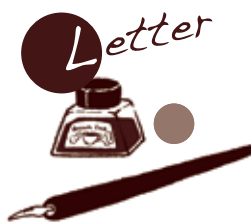



いつもいっしょ、本といっしょ。
こどもの読書週間 4/23～5/12

4月23日は『子ども読書の日』です。
南九州市立図書館では本に親しんでもらうために楽しい催しやお勧めの本を展示しています。ぜひお越しください。

●知覧図書館

- ☆移動図書館車特別貸出
- ☆館内では、こどもの読書週間にちなんだ展示をしています。

●穎娃図書館

- ☆手づくりしおりのプレゼント
- ☆おはなし会スペシャル 4月26日(土) 15:00～

●川辺図書室

- ☆おはなし会スペシャル 4月26日(土) 14:00～
- ☆新聞紙でバッグを作ろう " 15:00～
- ☆手づくりしおりのプレゼント

おはなし会 知覧・穎娃図書館は毎週土曜日15時から
川辺図書室は第2・4木曜日16時から

★川辺親子読書会 会員募集★

- 親子で読み聞かせの世界を楽しもう!!
- 期 間: 平成26年6月～平成27年3月
- 日 時: 毎月第1(土)午後2時～4時(変更になる場合があります)
- 場 所: 市民交流センター ひまわり館
- 対 象: 乳幼児・小低学年と保護者20組
- 内 容: 絵本の読み聞かせ・季節の工作など
- 会 費: 子ども(乳児を除く)1人500円
- 申込み: 5月23日(金)までに川辺図書室へ

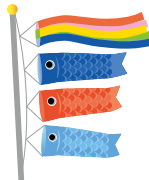

貸出のご案内

- <本・雑誌> 10冊/15日以内
- <CD/DVDなど> 2点/8日以内

・資料の貸出には「利用者カード」が必要です。本人確認のできる免許証や保険証などを持参のうえ「利用者カード」作成をお申し出ください。

おすすめ本



『おい!山田』
安藤祐介/著(講談社)

大翔製菓・広報宣伝部に異動した山田助(やまだ・たすく)の運命はいかに…。仕事にも慣れてきた新社会人の皆さん、この本を読んで元気を補充してください!!

5月 移動図書館車

日	場 所	時 間
13日(火)	別府地区公民館	9:40～10:10
14日(水)	霜出校区公民館	9:40～10:10
	高田校区公民館	14:30～15:00
15日(木)	粟ヶ窪地区公民館	14:30～15:00
16日(金)	御領地区公民館	14:30～15:00
	田代校区公民館	14:30～15:00
19日(月)	郡地区公民館	14:30～15:00
	勝目校区公民館	14:30～15:00
20日(火)	松山トレーニングセンター	9:40～10:10
	浮辺校区公民館	14:30～15:00
22日(木)	宮脇地区公民館	11:30～12:00
23日(金)	神殿校区公民館	10:30～11:00
	清水校区公民館	11:20～11:50
	上別府地区公民館	11:30～12:00
26日(月)	大丸校区公民館	14:30～15:00
27日(火)	松ヶ浦校区公民館	9:40～10:10

休館日

- 知覧図書館 ☎0993-83-4939 (休)月曜、5/21(水)
- 穎娃図書館 ☎0993-27-3311 (休)火曜、5/15(木)
- 川辺図書室 ☎0993-56-0474 (休)火曜、5/15(木)

連休(5/3～5/6)は全館開館しています。
<http://library.city.minamikyushu.lg.jp>
図書館ボランティア募集中! 詳しくは図書館まで!

※保険の申込用紙については、保健体育課(川辺)・各教育振興課(穎娃・知覧)へお問い合わせください。

http://www.sportsanzen.org

〔問〕(公財)スポーツ安全協会鹿児島県支部
〒900-0062
鹿児島市与次郎1丁目4-20
(公財)鹿児島県体育協会内
☎099-813-1100

加入対象者	対 象	加入区分	対象範囲	年間掛金(一人)	傷害保険				
					死亡	後遺障害(最高)	入院(日額)	通院(日額)	通院(日額)
中学生以下	スポーツ・文化・ボランティア・地域活動 上記団体活動に加え、個人活動も対象	A1	団体活動中とその往復中	800円	2,000万円	3,000万円	4,000円	1,500円	1,500円
		AW	上記以外	1,450円	2,100万円	3,150万円	5,000円	2,000円	
高校生以上	文化・ボランティア・地域活動、団体員の送迎・応援など スポーツ活動・スポーツ活動の指導・審判 子どものスポーツ活動の指導・審判	A2	団体活動中とその往復中	800円	2,000万円	3,000万円	4,000円	1,500円	
		C		1,850円	2,000万円	3,000万円	4,000円	1,500円	
		AC		1,300円	1,000万円	1,500万円	2,500円	1,000円	
65歳以上	スポーツ活動	B		1,000円	600万円	900万円	1,800円	1,000円	
全年齢	危険度の高いスポーツ活動	D		11,000円	500万円	750万円	1,800円	1,000円	

スポーツ活動、文化活動ボランティア活動などに最適な保険です。(5人以上の団体でご利用ください)

スポーツ安全保険

防災・減災のための市県民税の均等割の税率改正について

「東日本大震災からの復興に関し地方公共団体が実施する防災のための施策に必要な財源の確保に係る地方税の臨時特例に関する法律」が平成23年12月2日に公布され、臨時的な措置として平成26年度から平成35年度までの10年間に限り、各年度の個人住民税(市民税および県民税)の均等割の標準税率がそれぞれ500円引き上げられ、次のように改正されます。

この財源については、公共施設の耐震化や災害対策の充実のために使用されます。

●平成26年度から平成35年度までの均等割の標準税率

区 分	現 行	改正後	改正額
市 民 税	3,000 円	3,500 円	+500 円
県 民 税 (森林環境税分 500 円を含む)	1,500 円	2,000 円	+500 円
合 計	4,500 円	5,500 円	+1,000 円

[問] 税務課 納税管理係 (川辺庁舎) ☎0993-56-1111
 市民課 税務係 (知覧庁舎) ☎0993-83-2511
 // (頼娃庁舎) ☎0993-36-1111

市営住宅(空家)入居者募集受付

市営住宅の入居者募集受付を、

5月7日(水)～16日(金)に行います。

※詳しくは、建築住宅課市営住宅係
 まで直接問い合わせるか、
 市ホームページでご確認ください。

[問] 建築住宅課 市営住宅係
 ☎0993-83-2511 (知覧庁舎)



日曜・祝日水道修繕当番店

(5月)

川辺地区	知覧地区	頼娃地区
(株)前野設備 (会社) 56-5800 (自宅) 56-1336	松久保設備 83-2482	(有)安藤水道工業 36-2747

日曜・祝日にご家庭で緊急に水道の修繕を依頼したい場合は、
 当番店を確認してご連絡ください。

省エネ・節電

毎月5日は、エコライフデー! 5月は環境にやさしい自然との付き合い方 StepUp ステップ・アップ (緑化活動) — 緑のカーテン —

緑のカーテンには日差しをさえぎり室内温度や建物の表面温度を下げるだけでなく、葉の表面から水分を蒸発させる「蒸散作用」により周囲の温度を下げる効果もあります。

	ゴーヤ	アサガオ
①種をまく	3～4月	5～6月中旬
②プランターに植える	4月下旬～5月上旬	6月いっぱい
③成長する	5月中旬～7月上旬	6～9月
④花が咲く	7月中旬～9月末	7月下旬～9月末
⑤片づけ	10月～	10月～

[出典：地球環境を守るかごしま県民運動推進会議事務局「エコライフデーのすすめ」]

日曜・祝日の当番医(5月)

3日(土)		
上原整形外科クリニック	[整形外科]	☎0993-58-3007
まつやまクリニック	[内・外科]	☎0993-83-3927
(指) 生駒外科医院	[外科]	☎0993-22-3059
(指) 福岡医院	[内科]	☎0993-32-2022
(南) はしぐちクリニック	[内科]	☎0993-58-2222
(南) 持富皮ふ科	[皮膚科]	☎0993-52-1288
(枕) 国見内科医院	[内科]	☎0993-72-0066
(枕) 尾辻病院	[外科]	☎0993-72-5001
4日(日)		
南薩ケアほすびたる	[内科]	☎0993-56-1155
(指) 指宿医療センター	[外科・内科]	☎0993-22-2231
(南) なかやま脳神経外科	[脳・内科]	☎0993-53-8282
(南) 加世田シティー内匠眼科	[眼科]	☎0993-53-2958
(枕) サザン・リージョン病院	[内・外科]	☎0993-72-1351
(枕) 枕崎こどもクリニック	[小児科]	☎0993-58-1085
5日(月)		
松岡救急クリニック	[内科]	☎0993-78-3789
鶴留医院	[整形外科]	☎0993-36-1145
(指) 指宿脳神経外科	[外科]	☎0993-27-1177
(指) 指宿浩然会病院	[内科]	☎0993-22-3295
(南) 県立薩南病院	[外科]	☎0993-53-5300
(南) 酒瀬川医院	[内科]	☎0993-55-2119
(枕) 小原病院	[内・外科]	☎0993-72-2226
6日(火)		
菊野病院	[整形・外・内科]	☎0993-56-1135
(指) 今林整形外科病院	[外科]	☎0993-22-2710
(指) 橋口医院	[内科]	☎0993-35-0022
(南) 有馬産婦人科	[産婦人科]	☎0993-53-2777
(南) 金子医院	[内科]	☎0993-52-2730
(枕) ウェルフェア九州病院	[内科]	☎0993-72-0055
(枕) サザン・リージョン病院	[外科]	☎0993-72-1351
11日(日)		
かわなべ共立内科	[内科]	☎0993-56-1100
児玉病院	[精神内科]	☎0993-56-4111
きわきクリニック	[内科]	☎0993-58-7300
(指) 木之下クリニック	[外科]	☎0993-23-3940
(指) 指宿さがら病院	[内科]	☎0993-22-3079
(南) 南さつま中央病院	[外科]	☎0993-52-0202
(南) 西田医院	[内科]	☎0993-77-0115
(枕) 枕崎市立病院	[内科]	☎0993-72-0303
(枕) 尾辻病院	[外科]	☎0993-72-5001
(枕) 園田病院	[眼科]	☎0993-72-0165
18日(日)		
川辺生協病院	[内科]	☎0993-56-6111
(指) 長野整形外科クリニック	[外科]	☎0993-23-3291
(指) 大重内科	[内科]	☎0993-34-1003
(南) 有馬病院	[外・内科]	☎0993-52-2367
(南) 小山クリニック	[内科]	☎0993-77-2225
(枕) 溝口クリニック	[内科]	☎0993-73-5330
(枕) 小原病院	[外科]	☎0993-72-2226
(枕) 竹さこ医院	[産婦人科]	☎0993-73-2610
25日(日)		
橋口皮膚科	[皮膚科]	☎0993-56-0707
川平内科	[内科]	☎0993-38-0109
(指) 生駒外科医院	[外科]	☎0993-22-3059
(指) 宮園病院	[内科]	☎0993-32-2001
(南) 県立薩南病院	[内科]	☎0993-53-5300
(南) ふくい耳鼻咽喉科クリニック	[耳鼻咽喉科]	☎0993-53-3387
(枕) サザン・リージョン病院	[内・外科]	☎0993-72-1351

※(指)は指宿市、(南)は南さつま市、(枕)は枕崎市にある医療機関です。

※当番医は、市ホームページの携帯サイト
<http://www.city.minamikyushu.lg.jp/cgi-bin/hpKtaiIndex.cgi>
 からでも検索できます。



くらしのカレンダー

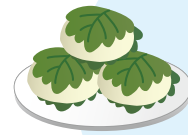

5月 May

日	曜日	行事・事業	時間	場所
1	(木)	育児相談(顕娃)	13:00~17:00	顕娃保健センター
2	(金)			
3	(土)	憲法記念日 第60回知覧特攻基地戦没者慰霊祭 道の駅川辺やすらぎの郷ゴールデン ウィークフェア(~6日)	13:00~15:00 9:00~16:00	特攻平和観音堂前 道の駅川辺やすらぎの郷
4	(日)	みどりの日		
5	(月)	こどもの日		
6	(火)	振替休日		
7	(水)	育児相談(知覧) 母子手帳交付(知覧) 育児・健康相談(川辺)	13:30~15:30 9:30~11:00 13:30~15:00	知覧保健センター 知覧保健センター 川辺保健センター
8	(木)	母子手帳交付(川辺)	9:30~11:00	川辺保健センター
9	(金)			
10	(土)			
11	(日)			
12	(月)	民生委員・児童委員の日		
13	(火)	南九州市戦没者追悼式 特設人権相談所	10:00~11:00 10:00~15:00	知覧文化会館 ちらん夢郷館
14	(水)	母子手帳交付(顕娃) 健康相談(知覧)	9:30~12:00 10:00~11:30	顕娃保健センター 知覧保健センター
15	(木)			
16	(金)			
17	(土)			
18	(日)	ばんごころ絶景祭り2014	10:00~17:00	番所鼻自然公園
19	(月)	行政相談 母子手帳交付(知覧)	9:00~12:00 9:30~11:00	知覧老人福祉センター 知覧保健センター
20	(火)	健康相談(顕娃)	13:00~17:00	顕娃保健センター
21	(水)			
22	(木)	母子手帳交付(川辺)	9:30~11:00	川辺保健センター
23	(金)			
24	(土)	女性の悩み相談室	14:00~17:00	ちらん夢郷館
25	(日)			
26	(月)			
27	(火)			
28	(水)	母子手帳交付(顕娃)	9:30~12:00	顕娃保健センター
29	(木)	移動年金相談所	10:00~15:00	ちらん夢郷館
30	(金)			
31	(土)			

～子育て広場(参加自由)～

- プッチランド
毎週火曜日：5/13、20、27
場所：知覧校区公民館
開催時間：10:00~12:00
- キラキラクラブ
毎週木曜日：5/8、15、22、29
場所：知覧保健センター
開催時間：10:00~12:00
- 子育ておしゃべり広場
毎週火曜日：5/13、20、27
場所：勝目校区公民館
開催時間：10:00~12:00
毎週水曜日：5/7、14、21、28
場所：第1児童館
開催時間：10:00~12:00

南九州警察署管内における交通事故発生状況
(平成26年3月末現在)

区分	累計	前年比	3月中	
発生	県内	2,089	-74	743
	管内			
	知覧	11	1	6
	川辺	18	-3	8
	顕娃	10	1	1
合計	39	-1	15	
死亡	県内	26	-2	7
	管内			
	知覧	0	0	0
	川辺	0	-1	0
	顕娃	0	-1	0
合計	0	-2	0	
傷者	県内	2,427	-107	868
	管内			
	知覧	15	2	9
	川辺	25	-3	12
	顕娃	13	4	1
合計	53	3	22	

(広告)

2014 5/3(土) ▶▶ 6(火)

スプリングフェスティバル

ステージショー

- 3日 島津悦子スペシャルライブ ①11:00~ ②14:00~
- 4日 薩摩剣士準人ショー ①11:00~ ②14:00~
- 5日 仮面ライダー鎧武/ガイムショー ①11:00~ ②14:00~
- 6日 かしMAN ベンチャーズバンド ①11:00~ ②14:00~

観覧無料
場所：芝生広場 ※雨天時はイベントホールで開催します

春の花市場 3日(土)▶6日(火) 9:00~16:30

体験教室 3日▶6日 9:00~16:30

寄せ植え体験
場所：芝生広場 参加料：300円+実費 ※苗を花市場で購入して下さい

押し花アート体験 4日▶5日 10:00~16:00
場所：フラワーホール 参加料：500円

5/4日(日) 先着300名様!

指宿造園組合協力

花の苗木プレゼント!!

◆10:30より配布します

5月5日(月) 県内の小・中学生 入園料無料!!!

フラワーパーク かしま
Flower Park Kagoshima
☎ 0993-35-3333
<http://www.fp-k.org/>

※詳細については、フラワーパークかしまへお問合せ下さい

5月12日は 民生委員・児童委員の日

「広げよう地域に根ざした思いやり」

毎年5月12日から18日までの1週間を活動強化週間とし、地域住民をはじめ、関係機関・団体などにも民生委員・児童委員とその活動を理解していただくとともに、委員自らの意識を高める取り組みを推進します。

民生委員は、 常に住民の立場に立って相談に応じ、必要な援助を行い、社会福祉の増進に努めます。

児童委員は、 地域の子どもたちが元気に安心して暮らせるように、子どもたちを見守り、子育ての不安や妊娠中の心配ごとなどの相談・支援などを行います。

【お問い合わせ・広告代理店】(株)文泉堂 TEL 0993-36-0028

特攻の史実を

後世に残す⑬

知覧特攻平和会館では、「知覧からの手紙」（知覧特攻遺書）を、平和を願い、知覧から世界へ語り継ぐため、ユネスコ世界記憶遺産登録を目指しています。

初めてお母さんと呼べた最期の手紙

相花信夫少尉

出身地 宮城県大崎市
第77振武隊（享年18歳）

相花信夫少尉は、継母に育てられました。この継母は、実母以上に良くしてくれていたのに、お母さんと恥ずかしくて最後まで言えませんでした。それがずっと心残りだったのだと思います。ですが、いざ特攻で出撃すると決まったら、この気持ちだけ

は母に伝えておきたいということでした。書かれたのがこの手紙です。この手紙を受け取られたお母さんは、原本を形見として大事に持っておられました。77歳で亡くなりま

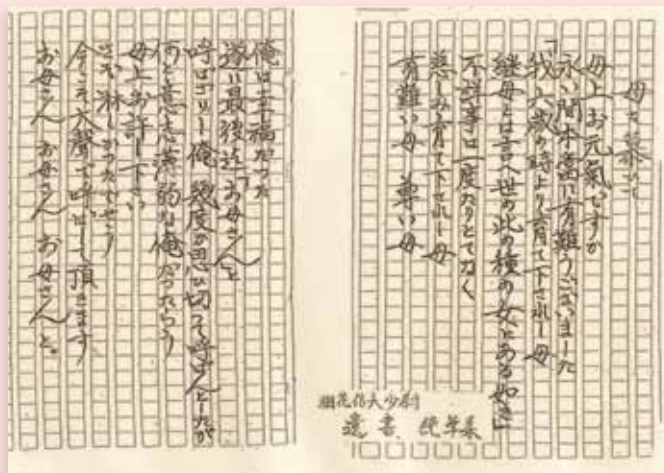

母を慕ひて
母上お元氣ですか
永い間本當に有難うございました
「我六歳の時より育て下されし母
継母とは言へ世の此の種の女にある如き」
不詳事は一度たりとてなく
慈しみ育て下されし母
有難い母 尊い母
俺は幸福だった
遂に最後迄「お母さん」と
呼ばざりし俺幾度か思ひ切つて呼ばんとしたが
何と意志薄弱な俺だったらう
母上お許し下さい
さぞ淋しかったでせう
今こそ大聲で呼ばして頂きます
お母さん お母さん お母さんと。

[南九州市青少年健全育成キャッチフレーズ]

あいさつ・声かけで育む青少年健全育成・安心安全な地域づくり

「青少年育成の日」 毎月第3土曜日

子ども会活動など地域の特性を生かした活動への参加・支援に努めましょう。



“ 仏壇の技「時絵」に挑戦 ”
(ふるさと体験学級茶レンジ隊)

「家庭の日」 毎月第3日曜日

「家庭の日」には家族みんなでの話し合いや、親子のふれあいに努めましょう。

「共通実践事項」

- 気持ちのよいあいさつと返事をしよう！
- 地域の行事に参加しよう！
- 家の手伝いや読書しよう！

お誕生おめでとう

3月受付分(敬称略)

穎娃地域

出生児	保護者	自治会
木下 陽路	巨一	三俣
上赤 瑠愛	圭	赤崎
上原 楓華	良太	永谷
河口 美愛	一誠	坂上
上村 来子	健太郎	東馬渡
上野 結菜	一也	北大川
西村 詠万	要	北大川
飯山 智咲	清文	新牧

知覧地域

出生児	保護者	自治会
寺園 野々花	真人	本町
菊永 駿	瑞穂	水垂
折田 大樹	宏樹	中郡町
栗野 空	伸一	下郡南
堂園 まこ	真一	瀬世中
東垂水 陸	秀太	新町

川辺地域

出生児	保護者	自治会
西川 心奏	祥剛	平山六丁
坂口 真桜	正晃	古市
新原 魁人	恵介	古市
前田 成摩	孝志	上之口
永山 恋	翔	上山田中福良

管外

出生児	保護者	自治会
池村 優太	賢史	大阪府寝屋川市
秀高 美桜	充	埼玉県狭山市

おくやみ

3月受付分(敬称略)

穎娃地域

故人	年齢	自治会
中村 ミキ	85	長崎
飯山 幸男	86	椿山
諏訪園 トヨ	91	麓1
松元 千代子	75	三俣
湯田 フキ	73	山脇
伊瀬知 妙子	77	伊瀬知
伊瀬知 トシ	89	伊瀬知
満永 末雄	80	雪丸
雪丸 末雄	86	雪丸
田畑 エキ	83	川原園
高江 一夫	82	小長田
吉満 チヤ	92	東馬渡
岡村 政治	76	東大川
大迫 サヨ	87	北大川
天野 稔	75	涼松
東モミエ	94	青戸下

知覧地域

故人	年齢	自治会
桑代 敏夫	86	桑代
別府 操	83	上郡上
島中 ヒサエ	98	中郡北
田中 サチ	80	中郡南
清藤 ハツエ	86	下郡南
丸野 哲郎	59	厚地
名越 あき子	64	迫瀬戸山
浮邊 芳子	79	浮辺
中野 信行	74	瀬世向
池田 幹雄	82	西垂水
菊永 悟	85	菊永

人口と世帯数

(住民基本台帳)
3月31日現在



世帯数:17,160戸(前月比:-34)

川辺地域

故人	年齢	自治会
岡野 耕平	86	本町
中堂 福丸	75	稲荷町
早川 武人	70	平山下
沢津橋 勝	88	平山六丁
林原 明俊	73	佐々良上
藏前 ノブ	89	佐々良下
竹山 輝道	92	大山
内匠 敏洋	54	高田下
徳田 ハル	100	中の前
有蘭 トシ	90	上の前
刈川 秋徳	70	宮中福良
川原 幸子	89	宮下
栢木 勉	89	野崎中福良
桑水流 テル子	86	桑水流
小山田 エミ子	84	馬立

故人	年齢	自治会
池田 勇一	43	仁田尾
吉田 利市	83	門之浦
竹下 義弘	83	松ヶ浦
竹元 幸廣	68	西塩屋
門口 フミ子	98	知覧地区
竹添 シツ子	86	知覧地区

短歌

【穎娃歌会】

明けぐれに朱色の炎立ち上がり
ケネディ氏と時を共にした一瞬
松尾 富美子

こぶしの木空地に白の焰たつ
ほむら
帰らぬ人待つ尼僧にも似て
飯山 美紀子

【知覧短歌会】

ひそやかに庭より生るる翁草
横峯 ヨキ

生きるには健康一番大切なり
食事と運動に心して暮らす
富永 フミ

俳句

【広瀬川俳句会】

世界一幸せな吾春夕焼
有蘭 とし

点滴を外し春菜の夜の膳
岡野 耕平

編集後記

平成25年5月号から、最終ページで市の「生涯学習講座」を紹介してきましたが、今月号で終了となりました。このコーナーが毎月掲載できたのは、3月末で退任となった「生涯学習講座」担当の山下公民館指導員の協力のおかげです。本誌にありがとうございます。本年度もいろいろな講座が設けられますので、ぜひご参加ください。(川)

学びたい、作りたい、楽しみたい 受講してみませんか!生涯学習講座

シリーズ⑫

『毎日の食卓に一工夫♪』

加工教室

～ 松山校区公民館 ～

- ◇講師：菊永 優子さん
- ◇定員：10人（一般）
- ◇受講料：500円/年、材料費が別途必要
- ◇申込先：☎ 85-3367

市内に加工施設があるということを知って
もらいたくて始めました。安心・安全な物
の手作りで食べてもらいたいです。

昨年度はこのような教室も
開催されていました。
本年度もいろいろな講座が実施されます。
挑戦してみましょう!



食育講座

～ 粟ヶ窪地区公民館 ～

- ◇講師：東 孝子さん
- ◇定員：20人（一般）
- ◇受講料：500円/年
- ◇申込先：☎ 36-0167



食えること = 命です。私たちは食えることで命をつないで
います。食事が私たちの健康を左右することは言うまでも
ありません。食を正すれば健康でいられるし、食を間違え
ば病気になります。昨年、和食が世界無形文化遺産に
登録されました。ここで和食をみなおしてみませんか?日本
の世界に誇れる伝統食や
私たちの先祖が昔からやって
きていた民間療法（手当て
法）、食事での養生法と手当
てでの養生法を、楽しく実習
もまじえて勉強しています。
食養指導士 東 孝子さん



郷土料理教室

～ 霜出校区公民館 ～

- ◇講師：知覧町生活研究グループ
- ◇定員：20人（一般）
- ◇受講料：500円/年、材料費が別途必要
- ◇申込先：☎ 84-0992

こなみずきさつまいもでんぶんや特産のお茶など、随所に
郷土のものを使って料理を作るのがこの教室のメインです。
旬のものや地元の食材を使い後世に残したい料理を作りま
す。失敗することもあるけど、みんなの知恵を持ち寄って
試作・研究しながらメニューやレシピを考えます。分量にこ
だわらないところも楽しくできるこの教室のいいところです。
知覧町生活研究グループ



～ 参加された方からひとこと ～

食という字は人を良くすると書きますね、という先生の話
に今更ながら「なるほど」とうなずきながら始まった食育
講座です。ピワ葉やドクダミで作る万能エキス作り。調
理実習では砂糖を使わない根菜の煮物。美味しさの秘密
は北海道の昆布と鹿児島のかつお節にありました。子育て
では、生まれて歩けるようになるまでは体育、3歳までに
食育、3歳から徳育、小学校にあがったら知育と聞きました。
若いお母さん方に是非すすめてほしい講座です。還暦
を迎える私は、人生の後半に向けて元気に歳を重ね、ピ
ンピンコロリをめざし、始まったばかりの孫育ての手助け
になれたらと、次回の講座を楽しみにしています。

山神 久子さん（知覧町）

～ 参加された方からひとこと ～

1回目のピザは生地をこねるところから、2回目のこんにゃ
くはこんにゃく芋から、毎回一から作ります。普段作れな
いものをいろいろ教えてもらって勉強になります。教室が
ずっとあればいいと思います。（50歳代女性）

「生涯学習講座」コーナーは今回で終了となります。掲載にあたり、取材に協力してくださいました講師の先生および受講生の方、
本当にありがとうございました。