

December 2019

12

vol. 145

Minamikyushu

『広報』

南九州

- 2 まちの話題
- 7暮らしに役立つ！行政情報
- 17 街かど探偵（知覧特攻平和会館ブログ「今日の平和会館」）
- 20 図書館だより
- 23 お誕生おめでとう・おくやみ
- 24 暮らしのカレンダー

12月1日 イチョウ並木の黄金の階段（清水岩屋公園）

受 ～令和元年 秋の叙勲等表彰～ 章、おめでとうございます

令和元年における秋の叙勲等(11月3日付け発令)において、知覧町西塩屋の森 重明さんが瑞宝単光章(消防功労)を受賞されました。森さんは、昭和39年4月旧知覧町消防団団員を拝命以来、副団長の職に至るまで永年にわたり本市消防団の要職を歴任した消防団幹部で、その豊富な知識経験をもって消防団の育成強化に努められました。その功績が高く評価されたものです。



▲消防団活動をはじめ、受賞の報告を受けてからのエピソードや趣味などについて、嬉しそうに話してくれました。

法 ～汐満美奈子さん(川辺町)～ 務大臣表彰受賞

11月15日、汐満美奈子さんが、人権擁護委員に対する法務大臣表彰を受賞し、その伝達式が南九州市役所で行われました。汐満さんは、平成20年から人権擁護委員として委嘱されて以来、地域住民の良き相談相手として人権擁護と人権思想の普及高揚に努め、啓発活動の充実発展に寄与いただいております。このような長年のご功績とご功労が今回、認められたものです。



▲表彰状を手にする汐満美奈子さん。

統 ～第20回鹿児島県統計大会表彰～ 計の進歩・発展へ向けて

11月17日、第20回鹿児島県統計大会が鹿児島市民文化ホールにて開催され、登録調査員として5年以上勤めていただいている中迎勇策さん(川辺町)が、長年のご功績とご功労が認められ、鹿児島県統計協会会長表彰を受賞されました。この大会は県民の統計に対する関心と理解を深めるとともに、統計関係者の士気の高揚を図り、統計の発展に資することを目的に3年に1度行われています。



▲表彰状を手にする中迎勇策さん。

ゲ ～ねんりんピック紀の国わかやま2019～ ートボール交流大会優勝!

第32回全国健康福祉祭和歌山大会ゲートボール交流大会が11月9日～12日、和歌山市の紀三井寺公園陸上競技場で開催され、南九州市のかじかチームが鹿児島県代表として出場し、見事、優勝を果たしました。この大会は、60歳以上を対象とし、チーム編成は女性2人以上4人以内、70歳以上1人以上とされており、全国から141チーム・798人が参加し、熱戦が繰り広げられました。



▲優勝トロフィーと賞状を手に喜ぶかじかチームの皆さん。写真前列左から、溝口信弘さん(川辺町)、川原エミさん(鹿児島市)、松山ミネ子さん(頤娃町)、後列左から、飯野幸二さん(知覧町)、大藺一弘さん(川辺町)

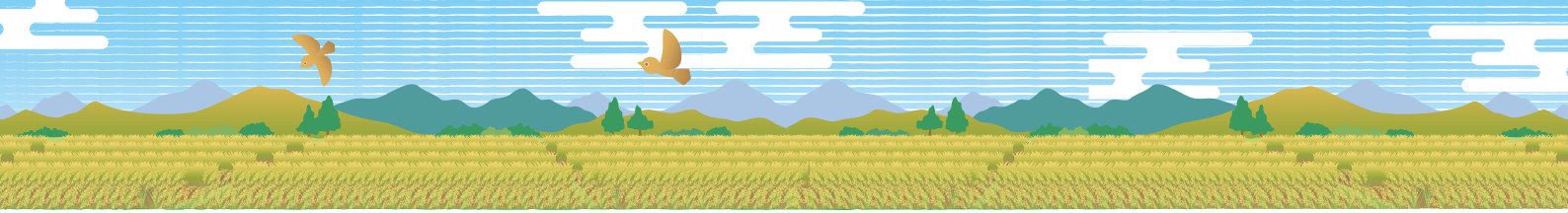

大

～颯娃小学校創立150周年～

野岳に抱き見守られ150年

11月9日、颯娃小学校で学校創立150周年を祝う記念式典が行われました。颯娃小学校は、颯娃郷麓の地頭仮屋（旧颯娃町役場跡）に明治2年に設立され今回の150周年を迎えました。式典では、市長をはじめ歴代の校長やPTA会長などを招き、児童らによる棒踊りや和太鼓が披露され、また翌日には記念事業として、西武ライオンズで活躍した松沼博久氏を講師に招きスポーツ講演会も開催されました。



▲囃子に合わせて勇壮に舞う棒踊り、郷土の伝統を発表しました。

九

～第7回九州連合ホルスタイン共進会～

州一の乳牛を決める品評会

11月2日、都城地域家畜市場にて第7回九州連合ホルスタイン共進会が開催されました。各県代表の乳牛165頭が月齢毎に12部門に分かれて出品され、本市からは、県ホルスタイン共進会で上位入賞した颯娃町の下野孝宏さんの乳牛2頭を出品。結果は第1部で優秀賞第2席、第8部で優秀賞第3席を獲得。来年度、5年に1度開催される全日本ホルスタイン共進会での本市の乳牛の入賞に期待します。



▲審査会場で乳牛を引いて歩く、下野孝宏さん。

み

～地域住民手づくりの秋まつり～

やわき☆マルシェ初開催

11月16日、宮脇地区公民館を中心に地域おこしを推進する地元住民団体（いっしょき宮脇、宮脇地区青年団、三保通り会）が、コミュニティ・プラットフォーム構築活動の一環として「みやわき☆マルシェ」を初開催しました。手作り雑貨の露店や大人から子どもまで楽しめる趣向を凝らしたさまざまなイベントなどで会場は大いに賑わい、来場客は秋晴れのもと買い物や町並み散歩を楽しんでいました。



▲限定復活の駄菓子屋は子どもたちに大人気でした。

地

～瀬戸山地域ベンチ贈呈式～

地域の大事な憩いのベンチ

10月25日、知覧建士会（会長 厚村善人氏、会員25人）のボランティア活動の一環として、瀬戸山地域へ木製ベンチの贈呈式が行われました。贈呈式参加者からは、「立派な椅子を頂き、うれしいです。これからはバス利用や散歩の時に、おしゃべりをして活用したいです」と喜びの声を頂きました。贈呈式後は、参加者みんなで、歌を歌ったり、お茶を飲んだりして青空サロンを楽しみました。



▲新しいベンチに皆さん、大喜びでした。

浅

～南九州市ふるさと料理教室開催～ 草で市の魅力をPR

11月16・17日、東京都浅草にある商業施設「まるごとにつぼん」で南九州市の食材を使った「南九州市ふるさと料理教室」を開催しました。参加者は、知覧茶、かわなべ牛、卵、さつまあげなどの市の食材を利用し、「黒豚味噌とかわなべ牛のビビンバ」や「豆腐の抹茶ティラミス」などを作りおいしく戴き、また、市の食材をはじめ観光地などを知ることにより、南九州市の魅力を感じてもらえました。



▲「まるごとにつぼん」には年間を通して南九州市のブースを設け、特産品などを販売しています。

想

～医療介護連携普及啓発講演会～ いをつなぐノート

11月16日、川辺文化会館にて在宅医療介護普及啓発講演会が開催されました。宮崎大学医学部 板井孝太郎教授に、あなたの想いを「家族に伝えておくこと」の大切さをテーマに講演いただき、本人の想いをどう尊重していくか、人生の最終段階における医療・ケア、延命治療への想い、終末医療の現場の課題などについての説明と本人の想いをつなぐ支援体制の重要性について話されました。



▲南九州市版想いをつなぐノートを活用し、家族などと話し合うきっかけとなつてほしいと講演する板井教授。

フ

～川辺町の高田石切場～ フォトドラアワードに認定

川辺町の高田石切場が、フォトドラアワードに認定されました。フォトドラアワードは、鹿児島県と鹿児島県オールトヨタが発足した「かごしまフォトドライブプロジェクト」の取り組みとして、県内の魅力や地域を盛り上げるため、写真映え（インスタ映え）する県内24カ所の新しい観光資源を認定するものです。毎週水曜日、KKB鹿児島放送「フォトドラ」（午後8時54分～9時）で順次紹介されます。



▲鹿児島トヨタ自動車(株) 諏訪営業副本部長から市長へ認定証を贈呈。高田石切場の放送は、来年1月の予定です。

防

～安全で安心な住みやすい市を目指し～ 犯カメラの運用を開始

12月4日、南九州市役所にて防犯カメラ運用開始式が行われ、防犯関係者など約60人が出席しました。市民の安心・安全の確保や犯罪の抑止・早期解決対策として、知覧地区、霜出地区、川辺地区の小学校付近に設置。今後も順次、市内各所に防犯カメラを設置する予定です。また、南九州警察署と防犯カメラ画像データの提供協定も行われ、安全で安心な住みやすい南九州市を目指します。



▲防犯カメラの運用開始のボタンを押す（左から）伊瀬知市議会議長、川崎南九州警察署長、塗木市長、近藤会長（南九州市安全で安心なまちづくり推進協議会）、田畑県議会議員

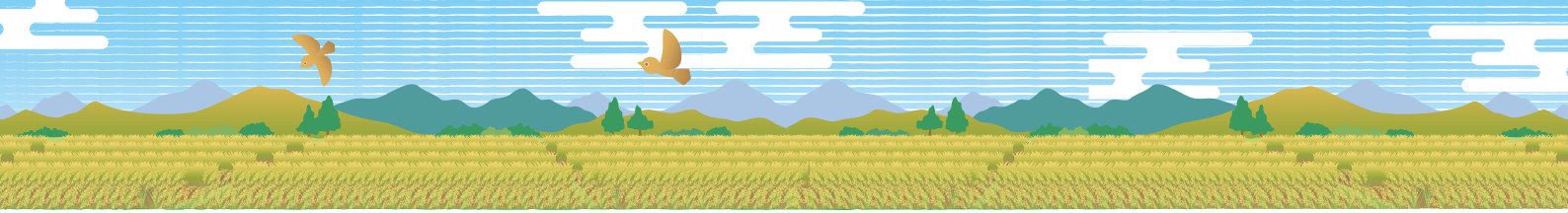

茶

～知覧茶マルシェ～

いっぺの心でおもてなし

11月23日、「お茶一杯の日」として鹿児島県内各地でお茶のPRイベントが開催されました。南九州市では南九州市茶業振興会（会長後藤正義）主催のもと知覧武家屋敷群内藤棚公園で「知覧茶マルシェ」と題し、知覧茶を楽しむイベントを開催。イケメン茶屋（百円茶屋）、茶道体験、お茶の手揉み、お茶の量り当てなどお茶に関する内容に加え、座禅体験、竹灯籠づくり、巾着づくりなどたくさんの内容に子どもからお年寄りまで700人以上が来場し、大満足のお茶一杯の日を満喫しました。



▲イケメンに淹れてもらう知覧茶にお客さんも大満足。

今

～かわなべ磨崖仏まつり～

年も盛り上がりました！

11月10日、清水岩屋公園にて第32回かわなべ磨崖仏まつりが開催されました。岩屋公園一体に各種催しものが行われ、各部門優勝を目指し熱の入った玉



▲寿司ネタを背負った子どもたち。新鮮なネタが飛び回っているようでした。

入れ合戦や多くの取組に歓声の沸く相撲大会など家族や友だち同士が秋晴れの下、思いおもいに楽しみました。

夜

～あかりの道標ちらん灯彩路～

に灯る、幻想的なひかり

11月9日、知覧武家屋敷庭園群周辺にて、ちらん灯彩路が開催されました。日暮れとともに竹や紙で作られた約6,700個の灯ろうに光が灯され、当日は



▲暗闇の中、幻想的に光る灯ろうで飾られた「ちらん灯彩路」の文字。

多くの人々が、普段見られない武家屋敷のライトアップや川沿いで行われたステージイベントを楽しんでいました。

地

～川辺町田部田の棒踊り～

域の伝統を子どもたちへ

12月1日、秋の収穫を祈って、川辺町田部田棒踊りが田部田鎮守神社に奉納されました。後継者不足が心配される中、今年は小中学生10人も参加し、踊



▲観覧者には、田んぼアート実行委員会より新米でついたお餅が振る舞われました。

りを盛り立てました。また、今年は今村・新町自治会でも踊りを披露し、多くの方々に観覧してもらいました。

青

～7つの体験型なぞとぎに挑戦～

年団の新企画、なぞとぎ神殿！

11月24日、市連合青年団主催事業として、旧神殿小学校で開催されました。参加者は、クイズやパズル、ニュースポーツなどを基に団員が独自に考案し



▲家族やチームで協力したり、団員にヒントをもらうなど、良い交流の場になりました。

たなぞとぎに挑戦し、全員クリア、お宝を手に入れました。「難しかったけど、とても楽しめた」との声が聞かれました。

御

～第11回南九州市駅伝競走大会～

領地区、圧巻の走りで総合優勝

12月1日、市駅伝競走大会が行われ、18地区が参加し、地区を代表する216人の選手が粟ヶ窪小学校前から川辺文化会館までの全12区間19.8kmをタスキをつなぎ、懸命な走りを見せました。沿道からは大きな声援が飛び交い、選手たちを元気づけていました。御領地区が2年ぶり2回目の総合優勝に輝きました。

総合の部 優勝 御領地区 1時間 06分 59秒
準優勝 別府地区 1時間 08分 10秒
第3位 粟ヶ窪地区 1時間 08分 16秒

区間賞 (敬称略)	第 1 区	霜 出 宗 人	霜 出	
	第 2 区	小 牧 幸 二	御 領	
	第 3 区	松久保 佑 太	霜 出	
	第 4 区	五反田 絵里香	川 辺	
	第 5 区	計測ミスにより区間順位が確定していません		
	第 6 区	小 橋 靖 巧	別 府	
	第 7 区	森 昌 弘	霜 出	新
	第 8 区	角 喜 丞	高 田	
	第 9 区	松 尾 杏 華	粟ヶ窪	
	第 10 区	雪 丸 恭 平	粟ヶ窪	新
	第 11 区	倉 村 大 地	別 府	新
	第 12 区	田之上 仁	宮 脇	

※新：区間新記録



8

～11月24日、市民健康づくり講演会 2019 において～

020達成者表彰・特定健診受診率向上地区表彰を行いました

「生涯、自分の歯で食べる楽しみを味わえるように」という願いから、厚生労働省・日本歯科医師会では、80歳になっても20本以上自分の歯を保とうという「8020運動」を平成元年から推進しています。市では、8020達成者の中で、南薩歯科医師会の会員の先生方から推薦していただいた方々に対し表彰を行っています。今年度の表彰式は、8名の方に出席

していただきました。また、南九州市国民健康保険被保険者の健康増進を図る目的で、40歳から74歳までの方を対象に行う特定健康診査において、その受診率が前年度より向上した地区を表彰しました。今回は、平成29年度と平成30年度を比較し、受診率の向上が見られた3つの地区を表彰しました。



▲8020 達成者表彰受賞者。前列左から、松山幸恵さん、内門直司さん、沢津橋貞盛さん、神園スミさん。後列左から、川平 勝さん、田中京子さん。後列右から、鰐坂悟郎さん、弥栄 忠さん。



▲特定健診受診率向上地区表彰。左から、霜出地区・宮脇地区・市長・松ヶ浦地区。(第1位：宮脇地区、第2位：松ヶ浦地区、第3位：霜出地区)

催し

市民大学 第4時限目

■日時 1月25日（土）

午後2時～（約90分）

■場所 知覧文化会館大ホール

■講師 落語家 桂竹丸 さん



■演題 笑いの世界を裏から見れば

■受講料 市民大学受講生 無料

当日券 1000円

■担当 社会教育課 文化振興係

令和2年

南九州市消防出初式

新春を飾る南九州市消防出初式が開催されます。

消防職員・団員による行列行進、幼年消防クラブによる演舞披露などが行われます。市民の皆さまのご観覧をよろしく願います。

■日時 令和2年1月12日（日）

・式典 午前9時30分

・表彰 式典終了後

■会場

・式典 南九州消防署

・表彰 知覧文化会館
■担当 知 防災安全課 消防係

募集

令和2年度 額娃農業開発 研修センター研修生 募集

■条件 義務教育を修了した者で、農業で自立しようとする意欲があり、原則として50歳未満の健康な者。また、新規参入研修生は500万円以上の自己資金を保有すること。ただし、市長が認めた場合はその限りではない。

■研修期間

○長期研修 4月1日から2年間

○短期研修 4月1日から1年間、10月1日から1年間

○品目別研修（市内農業者） 6ヵ月間 ※随時受入

■研修品目 野菜・花き

■研修の費用 原則無料（必要に応じて一部負担あり）

■担当 額 農政課 総合研修係
（額娃農業開発研修センター内）

☎0993-3812881



留学生イベント

「世界と語る」薩摩Student 「南九州」参加者 募集

「海外の学校ってどうなっているの？」「日本と海外の違いって？」そんな疑問や興味を留学生に直接聞いて学べるイベントを開催します。外国のお菓子を食べながら、グループに分かれて各国文化について語りましょう。

■日時 令和2年1月25日（土）

午後2時～4時30分

■場所 ひまわり館

■定員 先着50人

■参加料 会員 1000円、一般 500円、中高生 300円、小

人 会員または一般の半額

■申・問 南九州市国際交流協会事務局

（知 企画課 まちづくり推進係内）

お知らせ

特別障害者手当・障害児福祉手当 社手当・特別児童扶養手当

特別障害者手当・障害児福祉手当

在宅療養中で、常時特別の介護を必要とする障害者（児）に対して手当が支給されます。

本人および配偶者などの前年所得

に対する所得制限があります。

■支給内容

・特別障害者手当（20歳以上）

月額2万7200円

・障害児福祉手当（20歳未満）

月額1万4790円

■支給月 2月・5月・8月・11月

特別児童扶養手当

20歳未満で心身に中程度以上の障害のある児童を監護している父母または養育者に対して手当が支給されます。

請求者および扶養義務者の前年所得に対する所得制限があります。

■支給内容

・重度障害児（1級） 1人につき

月額5万2200円

・中度障害児（2級） 1人につき

月額3万4770円

■支給月 4月・8月・11月

※手当を受給するには申請が必要です。それぞれの障害の状況によって、必要な書類が異なりますので、詳しくは、担当係にお問い合わせください。

■担当 福祉課 障害福祉係

額・知 支所 福祉係

重度・心身障害者医療費助成

重度の障害をお持ちの方が、病氣やケガなどで医療機関に支払った一部自己負担金を助成する制度です。

■対象者

①身体障害者手帳1・2級または療育手帳A1・A2を所持する方および知能指数35以下の方

②身体障害者手帳3級かつ知能指数50以下（療育手帳B1所持）の方

※助成を受けるには、申請が必要です。申請書は、診療月の翌月から起算して6カ月以内に提出してください。詳しくは、担当係にお問い合わせください。

〔担当〕 川 福祉課 障害福祉係

額・知 支所 福祉係

集中改革プランの進捗状況・評価を公表しました

南九州市では「第2次南九州市行政改革大綱」に基づく行政改革を計画的かつ効果的に進めるために、具体的な項目と目標を掲げて市民にわかりやすい形で表すために、「南九州市集中改革プラン（平成30年度（令和4年度）を策定し、行政改革に取り組んでいます。

集中改革プランは、市税などの収納率の向上や人件費の抑制など全部

で22項目あり、平成30年度に取り組まれた各事業について、市長が委嘱した市民で構成される南九州市行政改革推進委員会で決定した評価の結果を市ホームページで公表していますのでご覧ください。

〔担当〕 知 総務課 行政改革推進係

水田のブロックローテーションについて

南九州市における水田政策については、生産者やJAなどと一体となつて、需要に応じた安定した生産調整を維持するため、本年に引き続き令和2年もブロックローテーション方式を継続することとしておりますので、引き続きご協力をお願いします。

〔担当〕 額 農政課 農政係

南九州市特殊病害虫防除対策協議会を設立しました

令和元年9月25日に市内で、さつまいもなどに被害をもたらす「アリモドキゾウムシ」が誘殺されたことに伴い、令和元年10月16日に関係機関が集まり、南九州市特殊病害虫防除対策協議会の設立総会を開催し、協議会が発足しました。

9月25日以降誘殺わなを増設し、262地点で調査を行ってきました

が、現在までに新たな誘殺はありません。令和2年6月まで継続して調査を行っていく予定です。

今後も毎年、9月から10月ごろにかけて調査を行い、発生防止に努めていきます。

〔担当〕 額 農政課 生産流通指導係

パーキンソン病友の会患者・家族交流会を開催します

全国パーキンソン病友の会鹿児島県支部の会員を交えてのパーキンソン病患者・家族同士の交流会です。

■日時 令和2年1月30日（木）

午後1時30分～3時30分
（受け付け…午後1時～）

■場所 加世田保健所会議室（南さつま市加世田村原2-1-1）

※当日申し込みでも参加可能です。

〔申・問〕

パーキンソン病友の会 角のり子

☎099-2233-2917

（留守電メッセージ・FAX）

加世田保健所（瀬戸口）

☎0993-53-2315



1月の悩み相談室

家庭や職場、子育てや介護、DVやセクハラ、ジェンダー、LGBTQのことなど悩みを抱えている方、どんなことでもお気軽にご相談ください。専門のカウンセラーが相談に応じ、秘密は固く守られます。

■相談日時=令和2年1月18日（土）午後1時～5時
（1人50分程度）

■場所=ちらん夢郷館

■完全予約制=毎月1回開催されます。

予約受付時間 午前9時～午後5時（土日・祝日を除く）

☎0993-83-2511（相談室予約専用内線2222）

〔担当〕 知 企画課 まちづくり推進係

特設人権相談所

特設人権相談所は家庭内（結婚、夫婦、親子、離婚、相続）や隣近所のもめ事のほか、一般民事事件、人権や法律問題などについて、人権擁護委員が相談をお受けします。予約は不要で、相談は無料。秘密は固く守られます。

■日時=令和2年1月23日（木）

午前10時～午後3時

■場所=知覧文化会館

〔問〕 鹿児島県地方務局 知覧支局

☎0993-83-2208

さつまいも基腐病について

平成30年12月に病害菌が判明した「さつまいも基腐病」については、苗消毒や圃場の排水対策などの基本対策の励行について周知してきましたが、一部地域においては被害が拡大している状況です。薬剤については、国において新農薬登録に向けて試験や手続きを進めている状況です。現時点では抜本的な対策がない状況ですので、再度基本技術の励行に取り組んでいただきますようお願いいたします。

★次年度での被害発生防止（抑制）のために、次の取り組みを徹底してください。

○防除対策

- つる割病、基腐病、乾腐病ともに糸状菌による土壌病害であり、防除対策は基本的に同じである。
- (1) 発病のみられた畑はイネ科牧草などとの輪作を行い、できれば翌年のさつまいも栽培を控える。
- (2) 発病のみられた畑から種芋を取らない。
- (3) 苗床の土壌消毒を行い、種芋には腐敗、病害、傷のない健全な芋を使用する。
- (4) 植え付け前には、畑の排水対策や土壌消毒を十分行う。
- (5) 畑に植え付けるときは、苗の消毒を確実に行う。
- (6) 収穫後には、気温の高い時期に耕耘を数回繰り返し残渣の分解を促す。



【問い合わせ先】

○いぶすき農業協同組合 西部経済課 ☎0993-36-1134 ○南さつま農業協同組合 知覧支所 ☎0993-84-1185
 ○南薩地域振興局農政普及課 ☎0993-52-1346 川辺支所 ☎0993-56-1128
 ○南九州市役所農政課生産流通指導係 ☎0993-36-1111

県の条例に基づき「指定外来動植物(14種)」が指定されました！

貴重な動植物が多く存在するかごしまの豊かな自然環境について、近年、外来動植物による生態系への影響が危惧されています。今回、県の条例に基づく「指定外来動植物」に14種の動植物が指定され、令和2年2月1日より施行されますので、取扱いが規制される地域では、条例を遵守し、適切な飼養等に努めましょう！

条例に基づく規制

◆放出等の禁止

指定外来動植物は、規制地域内において、施設外に放出など(放出・植栽・は種)をしてはなりません。

◆指定外来動植物の取扱い

指定外来動植物の飼養など(飼養・栽培・保管・運搬)をする場合は、逸走・逸出しないよう適切な施設(適合飼養等施設)に収容しなければなりません。

◆販売に当たっての説明

指定外来動植物の販売をする場合は、購入者に対し、指定外来動植物であること、および飼養などに関する義務などの説明を行わなければなりません。

条例の規定に違反する行為が確認された場合、行為の中止や必要な是正措置などの勧告、公表の対象となる場合があります。

指定種一覧

番号	動植物の名称	規制地域
1	インドクジャク	県内全域
2	アフリカツメガエル	
3	グリーンソードテール	
4	アメリカハマグルマ (ミツバハマグルマ)	
5	ホテイアオイ (ウォーターヒヤシンス)	
6	ムラサキカッコウアザミ (オオカッコウアザミ)	
7	キュウシュウジカ	西之表市(同市馬毛島の区域を除く)、奄美市、鹿児島郡、熊毛郡および大島郡の区域
8	イノシシ ※リュウキュウイノシシを除く。	西之表市、奄美市、鹿児島郡、熊毛郡および大島郡の区域
9	ニホンイタチ	
10	ホンダタヌキ	
11	ニホンスッポン	
12	コイ	
13	オキナワキノボリトカゲ	県内の区域のうち、奄美市および大島郡を除く区域
14	ボトス(オウゴンカズラ)	奄美市および大島郡の区域

※「指定外来動植物」の取り扱いなどに関するお問い合わせは、県庁自然保護課(☎099-286-2616)までお電話いただくか、鹿児島県のホームページをご覧ください。



鹿児島県ホームページ

住民税・国民健康保険税などの申告について

令和2年度の住民税・国民健康保険税などの申告受付を令和2年2月6日から開始します。各対象地域の日程や会場などについては、令和2年1月に各世帯へお知らせします。

対象地域の会場で都合の悪い方は、他の会場でも申告できますので、都合のつく会場へお越しください。詳しくは、1月に届くお知らせをご覧ください。

なお、マイナンバー制度開始に伴い、**マイナンバーカードなどの身元確認書類が必要です**ので、**印鑑（認印可）と忘れず**にお持ちになって会場にお越しください。

ただし、マイナンバーカードをお持ちでない方は、マイナンバー通知カードと運転免許証などの身元確認書類で結構です。

医療費控除は、領収書の提出が不要となりました

ただし、領収書の提出の代わりに“医療費控除の明細書”を作成のうえ、確定申告書に添付する必要があります。また、医療費の領収書は、税務署から提示・提出を求められる場合がありますので、**自宅で5年間保存**する必要があります。なお、医療保険者から交付を受けた※医療費通知を添付すると、明細の記入を省略できます。

寝たきりの人のおむつ代に係る「おむつ使用証明書」などは、引き続き添付が必要です。詳しくは、国税庁ホームページをご覧ください。

※医療費通知とは、健康保険組合などが発行する「医療費のお知らせ」などです。

（注）令和元年分までの確定申告については、医療費の領収書提出による申告も可能です。

[担当] 額 税務課 市民税係



薩摩半島 × 観光HUNT 薩摩半島の5市で構成される薩摩半島観光振興協議会。行政区を越えた観光情報をお届け。

枕崎市



第43回 枕崎新春かつおジョギング

日時：1月19日(日) 9:00～
場所：枕崎市市営野球場
料金：一般2,000円、
小学生～高校生1,500円、
ファミリー2,000円

新春のさわやかな風につつまれながら、楽しく走るジョギング大会です。枕崎の食材を使ったおもてなしもあります！

問：枕崎新春かつおジョギング大会実行委員会
Tel0993-72-1116

いちき串木野市



薩摩藩英国留学生記念館

開 館：10:00～17:00
休館日：毎週火曜日(祝日は翌日)、
12月29日(日)～31日(火)
場所：いちき串木野市羽島4930
料金：大人300円、小人200円、
団体割引(20人以上)あり

薩摩藩英国留学生の旅路や活躍、そして生きざまを物語る貴重な資料を公開しています。

問：薩摩藩英国留学生記念館
Tel0996-35-1865

南さつま市



第8回 南さつま海道鑑真の道歩き

日時：2月22日(土)、23日(日)
場所：南さつま市大浦町・
笠沙町・坊津町
料金：一般1,500円、中高生
700円、小学生300円
※当日料金あり

南さつま市の美しい景色や名所を巡る海道歩きを楽しみませんか？

問：南さつま市観光交流課
Tel0993-53-2111

日置市



美山の朝マルシェ

日時：1月5日(日)
9:00～14:00
場所：日置市東市来町美山1690-4
付近
薩摩焼を中心としたものづくりの里・美山地域を会場にゆるやかな雰囲気で開催しているマルシェです。暮らしの雑貨、アクセサリ、フード、お野菜など丁寧に人の手を介したもののだけを届けます。※奇数月の第1日曜日に開催。

問：美山の朝マルシェ事務局
Tel099-210-7117

老朽化した空き家の円滑な除却を図るため、管理不全な空家（特定空家）に対して、除却費用の一部を助成します。

※すべての空き家が補助対象ではありません！空家特措法に基づく、特定空家が補助対象です。

空家特措法に基づく「特定空家」とは、そのまま放置すれば倒壊など著しく保安上危険となる恐れのある状態または著しく衛生上有害となる恐れのある状態、適切な管理が行われていないことにより著しく景観を損なっている状態その他周辺の生活環境の保全を図るために放置することが不適切である状態にあると認められた空家です。



《補助金》事業費の 1/3（上限額 30 万円）

《補助の流れ》

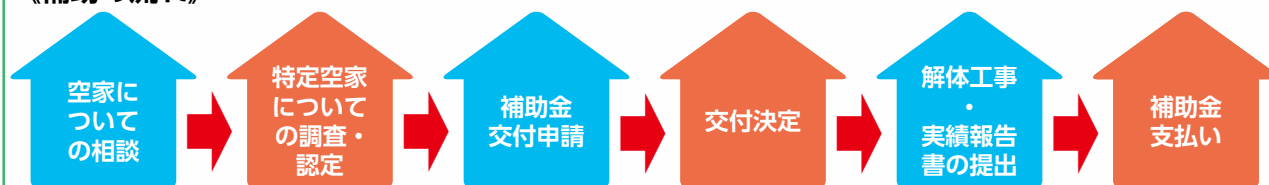

詳しくは、市ホームページ（[空家等適正管理支援事業（除却）](#) 検索）をご覧ください。

[担当] 知 建築住宅課 建築係

～「空き家バンク」制度への登録について～

「空き家バンク」制度は、空き家の売買・賃貸などを希望する所有者などからの申し込みを受け、登録された空き家の情報を市のホームページで情報提供し、利用を希望する方とのマッチングにより移住・定住の促進を図ろうとするものです。



※物件登録の際は、市に登録された宅地建物取引業者と媒介契約を結んでいただくことをお勧めしております。（市は、物件の交渉・契約に関与いたしません。）

～空き家に残っている家財道具を処分するための補助制度（空き家バンク登録促進事業補助金）について～

「空き家バンク」制度への登録を完了している物件に限り、残存する家財道具などの処分・搬出に要する経費について、最大 10 万円（処分などに要した経費の 1/2）の補助を行っています。

この補助制度は、令和 3 年 3 月まで時限的に実施している制度となっておりますので、この機会に空き家の有効活用をご検討ください。

[担当] 知 ふるさと振興室 ふるさと振興係

【民生委員・児童委員が改選されました】

「身の周りの困り事、悩みをご相談ください」

※任期は、令和元年12月1日から令和4年11月30日までの3年間です。

民生委員・児童委員とは

《市民と行政をつなぐ、地域福祉を担う身近な相談相手です》

民生委員とは、民生委員法により厚生労働大臣が委嘱する非常勤の公務員です。担当する地域住民のために熱意をもって活動しています。また、民生委員は児童福祉法に定める児童委員も兼ねているため、子どもたちの身近な大人として子育てに関する相談にも対応します。

※全国で約23万人の民生委員が活動しています。

具体的な活動内容は

《地域の見守り活動などを行う、住民の身近な相談相手です》

民生委員は、担当地区の住民の悩み事や困り事の相談に乗り、必要であれば対応する専門機関に中継し、住民に必要な支援が受けられるよう手助けを行います。他にも、高齢者や障害者の見守り活動や訪問活動、子どもたちへの声かけも行っています。

また、相談内容は子育てや介護に関する悩みなど幅広く取り扱っています。民生委員・児童委員には法により守秘義務が課されているため、秘密は守られます。一人では解決が難しい悩みなどございましたら、ご相談ください。

主任児童委員とは

《子どもに関する支援を専門に活動する民生委員です》

主任児童委員とは、児童福祉法に定められ、子どもや子育てに関する支援を専門に活動している民生委員・児童委員のことで、担当地区をもたず、民生委員と連携しながら市内全域の子育て支援や児童の健全育成などに取り組んでいます。

穎娃、知覧および川辺の民生委員とその担当地域は次のとおりです。

〔担当〕 川 福祉課 社会福祉係

穎・知 支所 福祉係



▲各地域代表で委嘱状の伝達を受けた池田直志さん（右）、園田邦子さん（中央）、園田眞弘さん（左）

【穎娃地域】

担 当 地 区	氏 名
長崎・鬼口・前原・浜村	田之上 幸 弘
大久保（全）・平丹花	中 吉 昭 義
浦芝原・志戸・山下	松 窪 久 夫
瀬谷・楢山	吉 永 義 光
麓（国道以東）	福 吉 玄 司
麓（国道以西）	坂 口 光 幸
三俣	鶴 田 透
高取・下門	下 野 たみ子
中村・水之元	中 村 信 博
春向	伊瀬知 ミヨ子
山脇・下園・伊瀬知・赤崎	湯 田 初 雄
永谷・飯山	飯 山 朋 江
佃・栗ヶ窪	満 永 照 代
牧淵・一氏	淵別府 誠
谷場・熊ヶ谷	下 窪 以津子
雪丸	田 原 良 二
木之元・坂上	福 吉 節 子
下出・川原園・奥園・山下	安 藤 幸 子
上出・鶴田	田 代 ヨビ子
小長田・馬渡（全）	利 田 正 明

担 当 地 区	氏 名
矢越	前 村 隆 男
吉崎・福留	吉 崎 重 廣
石垣	濱 田 純 一
鶴成	佐 藤 昭 文
次下	松 尾 貞 子
東水成川	蓮 子 保 満
南組・岡村	鶴 留 ヒサ子
東大川・南大川	上木原 いくよ
北大川・西大川	米 満 多喜子
蓮子・摺木	蓮 子 務
耳原（全）	山 元 幸 二
小原・松永	有 村 真知子
上淵・只角	別 府 文 雄
新牧	池 田 直 志
折尾	下 野 良 一
源川・加治佐・高吉	加治佐 堅
青戸上・青戸中・青戸下	雪 丸 洋 子
尾曲・飯伏	飯 伏 健 二
穎娃町内全域（主任児童委員）	瀧 常 子
穎娃町内全域（主任児童委員）	湯 田 幸 二

【知覧地域】

担当地区	氏名
手蓑・池之河内	浮 邊 なつ子
後岳北・後岳南	丸 野 英 昭
桑代・小田代・後岳下	村 永 正 明
上郡（河上・上郡上）・水垂	濱 川 久留美
上郡（上郡中・上郡町・本町）・城馬場	鮫 島 久美子
中郡北	※ 選 任 中
中郡町	徳 永 映 子
中郡南・楠元	田 中 明 美
打越	松 村 真由美
ウッドタウン	江 平 和 代
平成・打出口	待 木 藤 子
下郡北・下郡南	安 楽 久美子
新町	内 村 ひとみ
山仁田・堤之原・上之町	永 崎 一 彦
厚地	西 野 栄一郎
迫瀬戸山・二ツ谷	小 磯 キクエ
中須・枿場・横井場・林川・牧永野・高星	小 宮 周 一
中福良・樋与上	田 中 博 光
横峯・松村・和田	佃 加代子

担当地区	氏名
加治佐・浮辺（新田・上門）	瀬戸山 アキ子
浮辺（田附・下門）・三反割	田 中 千代子
塗木・飯野	霜 出 静 子
瀬世上・瀬世向	中 野 千恵美
瀬世下・瀬世町・瀬世中	若 松 孝 一
上別府・平久保	取 違 洋 子
昭和・川床・善通・霜出	松久保 純 子
松久保・共親・立山	永 山 美富子
東垂水・西垂水	東垂水 克 雄
松山	大 迫 廣
菊永	菊 永 寛 恵
大隣	大 隣 松 義
上木原・中木原	園 田 邦 子
仁田尾・中渡瀬・門之浦	木佐貫 明 美
松ヶ浦	平 野 薩 男
東塩屋・竹迫	竹 迫 ミフ子
西塩屋	中 村 暢 子
知覧町内全域（主任児童委員）	早 川 ヨリ子
知覧町内全域（主任児童委員）	平 石 大

【川辺地域】

担当地区	氏名
横手町・川原町・本町・中央一	春 田 郁 代
中央二・諏訪下・天神坊	迫 田 健 二
平山上・平山中・平山六丁	沢津橋 哲 郎
稻荷町・松元	東 まゆみ
平山下	並 木 裕 子
新町・中通	川 原 多江子
今村・田部田六丁・島	大 坪 博 子
佐々良上・佐々良下・柞木・越原	大 蘭 秀 己
永田西・古市	川 野 たみ子
永田中福良・永田上	南 谷 勉
大倉野・荒多・日吉	大倉野 博 美
天神・諏訪・大山	新 徳 和 弘
原田・上村・下村・塩入・片平	上塩入 隆
下之口・田畑・馬場	市 蘭 喜久代
麓・上之口	水 溜 たつ子
牧之田・本門・有木	桐木平 ちづ子
君野・山下	松 蘭 正 剛
上山田中福良	野 村 一 夫
田の頭・小水路・土喰・屋敷平	本 田 良美子
川原山・森山・諸麦・庭月野	庭月野 慎 一
打木谷・田代・桐木平	桐木平 昇
本別府大久保・深野木	東 敬一郎
川原・柳・菊原	鰺 坂 美智代

担当地区	氏名
高田下・中の後・高田中福良・中の前	大 坪 佐津子
藤の下・上の後・上の前	原 口 幸 憲
鉄山・城の前・城の後	今 村 イツ子
宮小路・宮中福良	原之園 ゆかり
松崎	徳 永 眞利子
小野	南 部 貞 子
今田下・今田上	本 田 信 子
山添・中川原・宮下	五反田 修 三
迎川原・向江町	内 村 佳 美
島内・野崎中福良・迎方・荒殿	安 山 久美子
楠原・仁之野	網 屋 多加幸
桑水流・木場田・田代・南野元	藤 田 修 二
松尾城・清水	大 塚 和 代
神殿中服良・神殿上	山 下 さよ子
神之下・下里	田 辺 昭 弘
瀬戸山・軸屋	石之神 和 子
古殿上・古殿下	蘭 田 眞 弘
野間里・野間大久保・大田尾	有 水 恵 子
川辺町内全域（主任児童委員）	日 置 鐘 子
川辺町内全域（主任児童委員）	鮎 川 ゆり子
川辺町内全域（主任児童委員）	古 市 博 信

平成31年(令和元年)度 全国学力・学習状況調査の結果について

本年4月小学校6年生と中学校3年生を対象に全国学力・学習状況調査が実施されました。全国・県との比較を通して、今後も本市の児童生徒の学力や学習状況を把握・分析し、学校での指導の充実や改善などに役立てていきます。

なお、本結果は、学力・学習状況の特定の一部であることを踏まえてご覧ください。



1 調査の内容

(1) 教科に関する調査

小学校調査は、国語および算数。中学校調査は、国語、数学および英語。

出題範囲は、調査する学年の前学年までに含まれる指導事項を原則とし、出題内容は、それぞれの学年・教科に関し、以下のとおりとなっています。

- ① 身に付けておかなければ後の学年などの学習内容に影響を及ぼす内容や、実生活において不可欠であり常に活用できるようになっていることが望ましい知識・技能など
- ② 知識・技能などを実生活のさまざまな場面に活用する力や、さまざまな課題解決のための構想を立て実践し評価・改善する力などに関わる内容

(2) 質問紙調査

児童生徒の学習意欲、学習方法、学習環境、生活に関する調査です。

2 教科に関する調査結果

(1) 本市・県・全国の正答率(%)

【小学校6年生】

	国語	算数
全国平均	63.8	66.6
県平均	66.0	65.0
本市平均	64.0	63.0

【中学校3年生】

	国語	数学	英語
全国平均	72.8	59.8	56.0
県平均	70.0	57.0	53.0
本市平均	69.0	54.0	50.0

(2) 調査結果の考察

【小学校】

全国と比較すると、国語は、全国平均を上回り、昨年度より伸びがみられましたが、算数については全国平均よりも低い結果でした。各教科で特に課題が見られたのは以下の問題です。

〈国語〉…目的や意図に応じて、自分の考えの理由を明確にし、まとめて書く問題

〈算数〉…示された計算の仕方について説明し、除法に関して成り立つ性質を記述する問題

〔対策〕…国語の授業では、文章を読む力や自分の考えの理由を明確にして書く力を高められるよう、算数の授業では、計算に関して成り立つ性質を見い出し、それを説明する力を高められるよう指導方法の工夫・改善に取り組みます。

【中学校】

全国と比較すると、国語、数学、英語、それぞれにおいて全国の結果より低い結果でした。各教科で特に課題が見られたのは以下の問題です。

〈国語〉…文章の展開に即して情報を整理し、内容をとらえる問題

〈数学〉…事象を数学的に解釈し、問題解決の方法を数学的に説明する問題

〈英語〉…与えられたテーマについて考えを整理し、文と文のつながりなどに注意してまとまりのある文章を書く問題

〔対策〕…国語の授業では、文章の要旨をとらえて読む力、数学の授業では、自分の考えを筋道立てて説明する力、英語の授業では自分の考えを相手に分かりやすく伝えるために英語で話したり書いたりする力を高められるよう指導方法の工夫・改善に取り組みます。

3 質問紙調査結果（一部抜粋）

【小学校】

質問項目	全国	県	本市
今住んでいる地域行事に参加していますか。	68.0	72.7	90.8
学校の授業時間以外に、普段（月曜日から金曜日）、1日当たりどれくらいの時間、勉強をしますか。（学習塾で勉強している時間や家庭教師に教わっている時間も含む）※数値は1時間以上勉強していると回答した児童の割合	66.1	71.5	68.8
将来の夢や目標を持っていますか。	83.8	87.9	88.8
自分には、よいところがあると思いますか。	81.2	79.2	85.2
学級の友達との間で話し合う活動を通じて、自分の考えを深めたり、広げたりすることができていると思いますか。	74.1	74.8	79.6

【考察】

全国・県平均に比べ、本市の児童は地域行事への参加が大変高い状況にあります。

家庭学習の状況から、学年に応じた家庭学習の時間の確保ができるように学校と連携を図って家庭学習を充実させるための指導を行っていきます。

一方、夢や目標を持つこと、自分のよさを認めること、授業中、話し合い活動で自分の考えをしっかりと発表することができていると回答した児童が、全国・県に比べると多く見られます。学校では、子供のよさや話し合い活動などにおける発言や積極的な姿勢などを称賛し、子供に自信をもたせるような指導を行っていきます。

【中学校】

質問項目	全国	県	本市
今住んでいる地域行事に参加していますか。	50.6	54.2	74.7
学校の授業時間以外に、普段（月曜日から金曜日）、1日当たりどれくらいの時間、勉強をしますか。（学習塾で勉強している時間や家庭教師に教わっている時間も含む）※数値は1時間以上勉強していると回答した生徒の割合	69.8	74.5	54.2
将来の夢や目標を持っていますか。	70.5	72.6	68.7
先生は、あなたのよいところを認めてくれていると思いますか。	81.5	81.7	88.4
1、2年生のときに受けた授業で、自分の考えを発表する機会では、自分の考えがうまく伝わるよう、資料や文章、話の組立てなどを工夫して発表したいと思いますか。	55.8	48.5	52.8

【考察】

全国・県平均に比べ、本市の生徒も、小学校6年生と同様、地域行事への参加などが高い状況にあります。

家庭学習の状況から、家庭における学習時間が十分でないために、授業で学んだことが確実に定着できていない状況が生じているようです。学校と家庭とが連携し、家庭学習の状況を確認するとともに、個に応じた具体的な指導を行っていきます。

今後も、中学校では、生徒に将来の夢や目標について考えさせる活動や自分の考えを相手に分かりやすく伝える活動の工夫・改善をさらに図っていきます。

[担当] Ⅲ 学校教育課 学校教育係

求人者・求職者のみなさまへ(お知らせ) 2020年1月6日から、ハローワークのサービスが充実します！

《変更その1》

ハローワークインターネットサービスをリニューアルします。

ハローワークの求人情報を検索、閲覧できる「ハローワークインターネットサービス」のウェブサイトが「スマートフォン」や「タブレット」にも対応！それぞれの端末の画面に最適化されるため、いつでもどこでも快適に閲覧できます。

《変更その2》

ハローワークインターネットサービス上に「マイページ」を開設できるようになります。

「求職者マイページ」では、お気に入りの求人や求人検索条件の保存が可能に！「求人者マイページ」では、オンライン求人申込みやハローワークへの採否連絡などのサービスがご利用になれます。

《変更その3》

「充実した求人情報」と「マッチング支援」

求人票が一新！掲載情報量を増すことで、仕事をお探しの方が希望する企業・団体などの情報を、もっと深く知ることができるようになります。そして、豊富な情報を元に、充実した職業相談・紹介を行い、適格なマッチングを支援します。

※詳細は、厚生労働省ホームページをご覧ください。

【お問い合わせ】 ハローワーク加世田 職業紹介係または求人係 ☎ 0993-53-5111



ご存知ですか？民事調停手続 ～身近なトラブルを話し合いで解決を～

民事調停手続は、貸家の家賃滞納や明渡し、バイト代などの未払い、隣家の騒音、交通事故の損害など、身近で起こった紛争について、裁判のように勝ち負けを決めるのではなく、話し合いによって解決を図る簡易裁判所の手続です。

○民事調停手続の主な特徴は次のとおりです。

■申立…窓口やウェブサイトにある書式で簡単に申立てできます。

■費用…裁判と比べて安い費用で済みます（例えば、家賃10万円の請求なら、手数料500円+必要な郵便料金）。

■期間…多くの事件が申立てから3カ月以内に調停が成立するなどして終了しています。

■期日…裁判官と一般市民から選ばれた調停委員が非公開の場で話を伺い、当事者双方が話し合いを進めながら、紛争の実情に応じた円満な解決を目指します。

■結果…調停が成立すると、その内容は裁判の判決と同じ効果があります。

○なお、離婚や相続など家庭内の紛争は家庭裁判所で取り扱っています。

○裁判所のウェブサイト (<http://www.courts.go.jp/>) に書式や手続の詳しい情報を掲載していますのでご覧ください。

【お問い合わせ】 知覧簡易裁判所 ☎ 0993-83-2229（南九州市知覧町郡6196番地1）

見守り新鮮情報

フリマサービス トラブルは個人間で解決？



事例1

初めてフリマアプリを利用し、新品と記載されていた時計を約2千5百円で購入した。届いた時計はネジが回らないし、すぐに遅れる。売り手に抗議のメールを送ったが、回答がない。（60歳代 男性）

事例2

フリマサイトにブランドのバッグを出品した。買い手に商品を送付し代金を受け取ったが、「バッグは偽物だったので返金するように」と連絡があった。バッグは数年前に正規店で購入した本物だ。フリマサイトに相談したが、自分たちで解決するようと言われてしまった。（60歳代 女性）

ひとことアドバイス

- 生前整理や終活の意識もあり、フリマサービスの利用が高齢者にも広がっています。
- フリマサービスでの取引は、基本的に売主と買主との個人間の取引です。利用規約では、トラブルは当事者間で解決するように求められていることをよく理解しましょう。
- 利用する際は、利用規約をよく読み、サービスの仕組みや禁止行為などについても理解しておくことが大切です。
- 当事者間で話し合っても、運営事業者に相談しても、交渉が進まない場合は、問題点の整理などを行うため、消費生活センターなどに相談しましょう（消費者ホットライン188）。

【お問い合わせ】 南九州市消費生活センター（[知](#) 商工観光課内）

お手数ですが
63円切手をお貼りください

8 9 7 - 0 3 9 2

フリガナ
◎ご氏名

年齢／ 歳 性別／ 男・女

広報紙掲載の場合のお名前の表記

本名・匿名・イニシャル

ペンネーム ()

※記入がない場合、実名で記載させていただきます。

◎ご住所 〒 -

電話 () -

南九州市役所 企画課 行

広報紙を読んだ感想、取り上げてほしい記事、最近笑ったこと、身近な話題などなど、何でもけっこうです。おたよりをお寄せください。
63円切手を貼ってポストから郵送するか、市役所の各庁舎に設置してある『ご意見箱』へご投函ください。



おたより
まっ
つて
ます

◀点線に沿って切り取ってください。
(官製はがきでも可)

街かど探偵 File.92

～その瞬間の積み重ねを大切に～ 知覧特攻平和会館ブログ「今日の平和会館」

「今日の平和会館」とは？

知覧特攻平和会館のホームページの中に「今日の平和会館」というコーナーがあります。これは、平和会館の職員が平和会館について毎日書いているブログ（日記）で、日々の出来事や、展示資料の解説、館内外の関連施設の紹介などが書かれています。

今回は、メインでブログを書かれている職員の坂元さんにお話を伺いました。

365日休まず投稿をして2年が経過

— このブログはどういったきっかけで始まったのですか。



このブログは2017年9月1日から続いているのですが、きっかけは職員同士の雑談でした。当時、予算が無い中でどうにか情報発信をして多くのお客さまに来館していただきたいという日常の議論の結果、ブログを毎日書いてみよう、という話になり、ホームページの中にコーナーを設けました。

— どういった目的を持って取り組んでいるのですか。

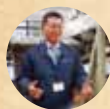

そうですね、平和会館は配置の変更やより見やすい紹介文の設置など、少しずつ変わっていているのですが、そういった変化も書くことによって平和会館に関心を持ってホームページを開いてくれる方が増えたりするなどして、ブログを通して来場者と平和会館をいつまでも繋ぐことができればいいなと思って取り組んでいます。

— 普段はどのように書かれていますか。

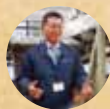

職場に着いたら、まずPCの前に座りブログの更新をします。業務の支障にならないよう、定時前に5分ほど書いています。書く内容は通勤中だったり、前日の仕事の中で考えたり見つけたりしています。

今やれる最大限のことを行う

— ブログを書き始めて、反応はどうでしょうか。



コメント欄があるわけではないので、反応を知る機会はないのですが、職員皆も日々ブログを更新するなかで、普段の仕事に対する取り組み方がより一層意欲的になったと思います。トリップアドバイザーにて博物館ランキングで1位を取りましたが、もしかしたらブログの成果があったのかも…かもしれません笑。

— 今回はありがとうございました。
では、最後に一言お願いいたします。



私が今働いているこの瞬間というのは、平和会館の歴史の中の一部に過ぎません。ただ、その瞬間の中でもやれることは多く、今私がやれる最大限のことのひとつがこのブログだと思って取り組んでいます。情報発信の形が変わるまでは、楽しみにしている方のためにも続けていきたいと思っています。



▲ブログを書く坂元さん。

▲「今日の平和会館」は知覧特攻平和会館のホームページの左下「お知らせ」コーナーから見るすることができます。皆さんもぜひ、「今日の平和会館」を見て、そして実際に足を運んでみてはいかがでしょうか。

南九州市の情報は、ホームページからでもご覧になれます。
ホームページ
<https://www.city.minamikyushu.lg.jp/>
またはモバイルサイト

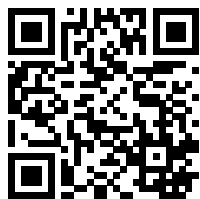

スマートフォンやタブレットからも、南九州市の情報をご覧いただけます。

点線に沿って切り取ってください。→
(官製はがきでも可)

◆広報紙を読んだ感想、取り上げてほしい記事、最近笑ったこと、身近な話題などお書きください。(広報紙で紹介させていただく場合がありますので、ご了承ください)

◆読者アンケート

12月号の広報紙の中で、気に入ったものの番号3つに○印をつけてください。

- | | | |
|--------------|---------|------------|
| 1 まちの話題 | 2 行政情報 | 3 街かど探偵 |
| 4 おたより | 5 レシピ | 6 図書館だより |
| 7 ケンゾウレンジャー | 8 学芸員通信 | 9 お誕生・おくやみ |
| 10 くらしのカレンダー | | |

PRESENT

おたよりをくださった方の中から

[Houchigai]さんより

『豆乳スイートポテト』

を3人の方にプレゼント!

(1月20日消印有効)

当選は、商品の発送をもって
かえさせていただきます。

プレゼント品を提供いただける方を募集します。
企画課広報統計係 ☎0993-83-2511
知覧庁舎内線2050まで。

商品説明



卵・乳製品・小麦粉を使用していないスイートポテトです。原材料は南九州産の有機栽培で育てられた「シルクスイート」砂糖・黒砂糖・焼酎(風味づけ)とシンプルですが、素材を生かした優しい味付けとなっております。

【住所】南九州市 川辺町 両添 1984-1 (方違タタミ店内)
【電話】(0993) 56-5250
【営業時間】9:00 ~ 17:00 【定休日】日曜日

お店の紹介

南九州産の有機栽培の農産物を使用したパンやお菓子を製造販売しております。イベントへの出店も行っており、写真はイオンモール鹿児島店「鹿児島マルシェ」出店時の様子です。



南九州市ホームページからも『おたより』受け付けます

毎月、広報紙を読んだ感想、身近な話題など『おたより』をお寄せいただきありがとうございます。

『おたより』については、従来どおり郵送での受付に加え、南九州市ホームページからも送ることができます。

南九州市ホームページ
(<https://www.city.minamikyushu.lg.jp/>)
の広報紙ページを選んで
入力してください。



私共の近くに、ベトナムの女性の方々が住んでおり、自転車で行き帰りに「おはようございます」と元気な声をかけてもらっています。いつも、すがすがしい気持ちになり、今日も一日頑張ろうと思います。

いつも、ありがとうございます。

(ペンネーム
カラオケ大好きおばちゃん
颯娃町 60代女性)

カラオケ大好きおばちゃん、k・Mさん、おたよりありがとうございます。

私も車で移動中、外国人労働者の方々が自転車ですれ違う人に笑顔であいさつをしている姿を見かけましたが、声をかけられた人も笑顔でした。朝のあいさつや小学生のお辞儀には、特に気分がよく、元気をもらいます。一日は「あいさつ」からです。

読者の皆さんからお寄せいただいたおたよりや情報を掲載させていただきます。

※文章は添削させていただく場合があります。ご了承ください。

川辺町 70代女性
(イニシャル k・Mさん)



古殿集落では、11月13日から高齢者が公民館に集まり、「貯筋運動」しました。最高齢者は94歳(女性)。私71歳の腹筋回数を上回り、6回以上。周りの人たちも拍手をして、「すごい」とおどろきでした。これからも、毎週1回実行していきます。

年金だより

新成人の皆さんへ ～20歳になったら国民年金～

国民年金は、年をとったとき、病気や事故で障害が残ったとき、家族の働き手が亡くなったときに、働いている世代みんなで支えようという考えで作られた仕組みです。日本国内に居住している20歳以上60歳未満の方は、国民年金の被保険者となります。20歳になった方には、日本年金機構から、国民年金に加入したことをお知らせします。
※厚生年金または共済年金に加入している方を除きます。

＜国民年金のポイント＞

◆将来の大きな支えになります

国民年金は20歳から60歳までの方が加入し、保険料を納める制度です。

国が責任をもって運営するため、安定していますし、年金の給付は生涯にわたって保障されます。

◆老後のためだけのものではありません

国民年金には、年をとったときの老齢年金のほか、障害年金や遺族年金もあります。障害年金は、病気や事故で障害が残ったときに受け取れます。また、遺族年金は加入者が死亡した場合、その加入者により生計を維持されていた遺族（「子のある配偶者」や「子」）が受け取れます。

◇「学生納付特例制度」

学生の方は一般的に所得が少ないため、ご本人の所得が一定額以下の場合、国民年金保険料の納付が猶予される制度です。対象となる学生は、学校教育法に規定する大学、大学院、短期大学、高等学校、高等専門学校、専修学校および各種学校（修業年限1年以上である課程）、一部の海外大学の日本分校に在学の方です。

◇「納付猶予制度」

学生でない50歳未満の方で、ご本人および配偶者の所得が一定額以下の場合に国民年金保険料の納付が猶予される制度です。

移動年金相談所

- 1月9日(木) 枕崎市市民会館
- 1月16日(木) ちらん夢郷館
- 1月23日(木) 南さつま市役所
- ※相談時間は各会場、午前10時～午後3時

本人以外が相談する場合、委任状が必要です。他市の相談所でも相談可能です。移動年金相談は完全予約制のため、事前に鹿児島南年金事務所へご連絡ください。その際、基礎年金番号を尋ねられますので、年金手帳や年金証書を手元に準備してください。

年金について分からないことがありましたら、担当係が近くの年金事務所へご確認ください。

【お問い合わせ】 **川** 市民生活課 市民係、 **瀬・知** 支所 市民生活係

鹿児島南年金事務所 ☎ 099-251-3111

日本年金機構ホームページ

<https://www.nenkin.go.jp/>

食改さんのすこやかお薦めレシピ



人参ゼリー

栄養士から

カロテンたっぷりのゼリーです。粉寒天を使うことで失敗しにくいので、手軽に作るができます。人参が苦手な方も美味しく食べられるデザートです。

栄養価 ●エネルギー 107kcal ●脂 質 0.1 g
1人分 ●タンパク質 0.5 g ●食塩相当量 0.0 g

こんにちは。“食改”です!!

額娃地域の食生活改善推進員より、彩り鮮やかな『人参ゼリー』をご紹介します。

材料
(4人分)

人参 200 g
粉寒天 4 g
砂糖 80 g
オリゴ糖 20 g
水(人参の煮汁を含む) 400cc
黒酢 20cc

作り方

- ① 人参は、くたくたになるまで水煮をして、ミキサーでつぶす。
- ② ①の煮汁はとっておき、水を加えて量を調整する。
- ③ 粉寒天と砂糖を混ぜ、②に溶かす。火にかけ、かき混ぜながら沸騰したら、①の人参とオリゴ糖を加えなじませる。
- ④ 火を止め、黒酢を加える。
- ⑤ 容器に移し、冷やす。



☆私たち食生活改善推進員は、地域で食生活改善の活動をしています。地域の公民館などで栄養教室をしたい!旬の食材を使った料理法を知りたい!など、ご要望がありましたら、お知り合いの食改さんまたは保健センターへご連絡ください。

おすすめ本



『もっときれいに撮れる！
スマホで旅行写真コツと裏ワザ』

著 者/庄子利男
出版社/青春出版社

スマホで上手に写真が撮れない、と感じたことはありませんか？本書では、プロによるコツと裏ワザを紹介しており、誰でも簡単に素敵な写真が撮れること間違いなし！

お知らせ

知覧

☆御朱印帳を作ろう☆

新しい年は、寺社仏閣を巡って御朱印集めをしてみませんか？オリジナルの御朱印帳を作ってみよう！

日時：令和2年1月18日（土）10：00～

場所：知覧図書館 対象：一般

定員：10人 参加費：500円

申込：12月20日（金）～ ※詳細は知覧図書館まで。

☆第11回 薩南文化講演会☆

（かごしま県政出前セミナー）

日時：令和2年2月22日（土）10：00～11：00

演題：「出土品が語る古代文化」

講師：鹿児島県埋蔵文化財センター職員

場所：知覧図書館 参加費：無料（要申込）

定員：20人 申込：2月1日（土）～

頴娃

☆野菜づくりのコツと裏ワザ☆

日時：令和2年1月25日（土）14：00～16：00

講師：農山漁村文化協会 九州支部

場所：頴娃図書館 小会議室

参加費：無料（要申込）

定員：20人

申込：1月4日～

図書館 だより



<http://lib-minamikyushu.jp/>

My favorite book

～私のお気に入りの本を紹介します～



濱田 知美さん

『わたしのすきなもの』

作/フランソワーズ・セニョーボ

訳/なかがわちひろ

出版社/偕成社

この絵本を読んだことで、自分が好きなものが何なのか改めて考える機会となりました。

年末年始

知覧図書館・頴娃図書館・川辺図書館は、
12月29日から1月3日まで休館となります。
ご不便をおかけしますが、ご了承のほど宜しくお願い申し上げます。

1月の休館日

知覧図書館 ☎0993-83-4939 休月曜、1/15(水)、17(金)

頴娃図書館 ☎0993-27-3311 休火曜、1/16(木)

川辺図書館 ☎0993-58-3215 休火曜、1/16(木)

1/13(月)成人の日は、全て開館しています。

※図書館ボランティア募集中！詳しくは図書館まで。
<http://lib-minamikyushu.jp/>

南九州市青少年健全育成キャッチフレーズ

「地域の声かけで育む心豊かな青少年」

「青少年育成の日」
毎月第3土曜日

★学校・家庭・地域で「あいさつ」を励行し、心のふれあいを深めましょう。

「家庭の日」
毎月第3日曜日

★家族のふれあう機会を設け、笑顔あふれる時間を作しましょう。

スマホやゲームより外で元
気よく遊ぼう 南九州っ子
(ひまわりカレンダーより)



小京都ふるさと祭
～武者行列に参加した
高校生クラブ会員～

「共通実践事項」

- 気持ちのよいあいさつと返事をしよう！
- 地域の行事に参加しよう！
- 家の手伝いや読書をしよう！

南九州市立図書館 作家派遣事業 知覧小学校にて開催！

南九州市立図書館では、作家派遣事業として絵本作家を招聘して学校で講演会を実施しています。今年は「あべ弘士さん」の講演会を、11月22日知覧小学校で開催しました。あべ弘士さんは、旭山動物園の飼育係として勤務されていた経験をもとに、動物に関する詳しいお話をしてくださり、子どもたちは夢中になって聞き入っていました。また、講演会では絵本「ふたごのしろくま ねえおんぶのまき」の読み聞かせや、子どもたちの質問にもできるだけ多く応えてくださいました。大人も子どもも楽しい貴重な時間を過ごしました。



税務課からのお知らせ

12月の税金は、

市県民税4期、国民健康保険税8期（普通徴収）、介護保険料8期（普通徴収）、後期高齢者医療保険料8期（普通徴収）です。

◎口座振替を利用している方の振替日は、**12月23日（再振替1月6日）**です。事前に残高確認をお忘れなく！

◎納税は、**便利な口座振替制度を活用しましょう。希望される方は、通帳と通帳印を持参の上、金融機関で手続きしてください。**（ただし、申込手続後の振替は、翌月または翌々月からの開始となり、それまでは納付書で納めることになりますので、ご了承ください）

また、**コンビニエンスストア**での納付のほか、平成31年4月から**スマホ決済アプリ（PayB）**による納付も開始しましたのでご利用ください。

※納期内に納付がない場合、**20日以内に督促状を送付**しますので、1件当たり100円の督促手数料が加算されます。また、未納額が高額な場合、**延滞金**も発生します。

[担当] 額 税務課 納税管理係 知・川 支所 税務係



滞納⇒『0』

31年度滞納処分状況…差し押さえを実施した件数

月	差し押さえを実施した件数	内 訳					検索
		預貯金	給与	保険	不動産	その他	
4～10月	185	173	4	4	0	4	1

市では、納期限内に納めている大多数の皆さんとの公平性を確保するため、滞納処分を強化し、滞納の解消に取り組んでいます。

◎納税に関する相談

失業・病気などにより一度に納税することが困難な方や収入がない方につきましては、随時、納税相談を受け付けています。

【お問い合わせ】

収納対策課 収納対策係（額娃庁舎2階）

市営住宅（空き家）入居者募集受付

市営住宅の入居者募集受付を、

12月23日（月）～1月10日（金）に行います。

※詳しくは、市ホームページをご覧ください。
担当係へお問い合わせください。

[担当] 建築住宅課 市営住宅係
☎0993-83-2511（知覧庁舎）



日曜・祝日水道修繕当番店

(1月)

川辺地域	知覧地域	額娃地域
(有) 鶴田水道設備 (会社) 56-4152 (自宅) 56-1255	(有) 安楽建設 (会社) 83-3668 (自宅) 83-4003	(有) イセチ設備工業 (会社) 36-2775 (自宅) 36-0846

日曜・祝日にご家庭で緊急に水道の修繕を依頼したい場合は、当番店を確認してご連絡ください。

南九州警察署管内における交通事故発生状況 (令和元年11月末現在)

区分		11 月中	前年比	累計	
発生	県内	401	－ 977	4,303	
	管内	知覧	3	－ 3	16
		川辺	6	13	44
		顚娃	3	6	26
		合計	12	16	86
死者	県内	6	－ 3	52	
	管内	知覧	1	－ 1	1
		川辺	0	－ 1	0
		顚娃	0	0	1
		合計	1	－ 2	2
傷者	県内	456	－ 1,201	4,984	
	管内	知覧	3	－ 2	18
		川辺	7	24	59
		顚娃	3	7	28
		合計	13	29	105

最低賃金が、変わりました。

確認しましょう！鹿児島県 最低賃金
令和元年10月3日から **29円UP**

790円（時間額）

雇う上でも、働く上でも、最低限のルール。
使用者も、労働者も、必ず確認。最低賃金。

最低賃金制度って何？

働くすべての人に、賃金の最低額（最低賃金額）を保障する制度です。年齢やパート・学生アルバイトなどの働き方の違いにかかわらず、すべての労働者に適用されます。

[問] 鹿児島労働局 労働基準部 賃金室 ☎099-223-8278
最低賃金テレホンサービス ☎099-223-8881

2020年農林業センサス(統計調査) にご協力ください。

令和2年2月1日現在で、全国一斉に“農林業の国勢調査”といわれる「2020年農林業センサス」が実施されます。

この調査は、今後の農林業の政策に役立てるために5年ごとに実施される極めて大切な調査です。令和元年12月中旬から農林業を営んでいる皆さま、および農地を所有されている皆さまのところに調査員が訪問して、農林業の経営状況などについての聞き取りや調査票への記入をお願いします。調査票に記入された事項については、統計以外の目的には使用されませんので、ご協力をお願いします。



[担当] 知 企画課 広報統計係

市民健康づくり講演会 2019

11月24日、知覧文化会館において「市民健康づくり講演会」が開催され、約360人の市民の方が聴講されました。

鹿児島医療センター脳・血管内科部長、脳卒中センター長の松岡秀樹先生に「脳卒中の予防と治療～地域・個人で取り組めること～」をテーマにご講演いただきました。脳卒中の予防や脳卒中が起きたときのからだの変化や対処方法についても実際の救急映像を交えてご講演くださいました。

また、健康増進課から「南九州市はレッドゾーン!南九州市の脳卒中」について、市の現状について報告しました。

内 容

- 脳卒中は発症するとしばしば重い後遺症が残る病気、寝たきりの原因にもなる
- 脳卒中は**生活習慣の改善**や**危険因子の管理・治療**で発症を予防することができる
- まずできること⇒**塩分**と**アルコール**を控えましょう!! **禁煙**も!
- 脳卒中の症状(片方の顔・腕の麻痺や言葉の障害)があったら、**すぐに受診**を!
- 脳卒中の発症予防や再発予防のためにも**お薬は確実に継続**を!!



[担当] 知覧保健センター ☎ 0993-58-7221



▲頂上にある石碑



▲城跡に残る石積み遺構

なお、頼娃麓の屋敷地を築いたのも伊集院忠真と言われています。

ことが出来ます。

名も残っていますが、詳細は不明で、謎の多いお城です。頂上付近には今でも石積みが残っており、往時を偲ぶことができます。

遠くから眺めると猫が背伸びをした時の姿に見えることから名付けられたと伝わります。

頼娃町御領地区にある高峯山は猫城といわれます。

たかみねやま

「頼娃の猫城跡」

ねこじょう

学芸員通信 30



魚菜庵 かわばた。会席 昼膳 夜膳
なべ・卓盛り 2,500円 (税抜)
 それぞれのコース1人前

会食 3,000円 (税抜) **飲み放題 プランあり**

大切な節目にも真心込めたお料理でおもてなしさせていただきます。

●法事 ●結納 ●歓送迎会 ●忘・新年会 ●各種お祝い 他



☎ **099-204-7866**

営業時間 / 11:30~14:00 17:30~21:30
 〒891-0144 鹿児島市下福元町7702-1

南さつま市・川辺からは、川辺峠を降りて影原交差点左です。鹿児島市内からは、225号線から川辺峠入口手前です。

昭和57年~昭和59年製のトヨミ石油ファンヒーターを探しています

上記期間に製造された製品には、現在、取り付けが義務化されている安全装置が装着されておりません。誤った使用方法により、事故が起こる可能性があるため、1986年(昭和61年)より自主交換を行っております。

対象機種

LCR-3・LCR-3-1・LS-3・LS-3-1・LS-6

LCR-3タイプ LS系タイプ



型番表示部

ご連絡先

株式会社 トヨミ

〒467-0855
 名古屋市瑞穂区桃園町5番17号

フリーコール 0120-104-154

お客様よりお知らせ頂きました個人情報、商品の交換目的以外には使用いたしません

※現在の石油ファンヒーターはPSCで定められた安全装置が全機種についております。

お誕生おめでとう

11月受付分(敬称略)

穎娃地域

出生児

保護者

自治会

上赤美織 広樹 下大久保

下窪富士郎 領太 谷場

尹絆愛 恩擇 折尾

宮路陽愛 大地 青戸下

知覧地域

出生児

保護者

自治会

駒走真裕 裕二 上郡

東竜ノ介 俊樹 中郡北

田代晴美 浩之 中郡町

菊永蓮 瑞穂 瀬世上

若松叶和 和正 松山

東垂水 幸平 新町

川辺地域

出生児

保護者

自治会

上野仁衣奈 幸喜 田畑

山下莉杜 翔太 中川原

今市希林 川辺管内

管外

出生児

保護者

瀬川茉莉佳 諒希 兵庫県尼崎市

石川遼悟 洋平 岡山県岡山市

梅本夕空 和馬 奈良県橿原市



おくやみ

11月受付分(敬称略)

穎娃地域

故人

年齢

自治会

今吉ヒデ

山下純夫

嶽スズ子

菊永敏子

徳永シヅエ

湯田クニエ

四角目ノブ子

川邊シツ

佃マキ子

吉崎ミフ

西牟田和子

木内トシ

上野敦夫

西牟田マリ子

松元ミチ子

松元義照

大隣夏夫

眞茅義徳

松元政子

富永セツ子

西野實

塗木久雄

取達敏郎

松久保ユミ

松山岩男

菊永忠孝

仁田尾シツ

竹迫里美

竹迫睦子

村方イッ

91 82 51 91 89 89 92 67 89 85 96 99 89 92

西塩屋 竹迫 竹迫 仁田尾 菊永 松山 松久保 上別府 塗木 厚地 打出口 上郡 上郡 上郡



川辺地域

故人

年齢

自治会

山元和信

大井博見

東中川美伸

有村ヨネ

前田ヨシ子

蘭田昭義

東健次

五反田レイ子

今市辰雄

鶴田美恵子

道祖田人士

米満ミエ

原口千浪

中村チヨノ

山下シヅ子

四反田トキエ

荒殿シノブ

木原悦子

大川畑義寛

大木場宏

104 78 60 92 87 93 98 90 94 83 92 89 81 71 76 89 91 66 90 73

軸屋 清水 桑水流 荒殿 山添 松崎 藤の下 中の前 高田中福良 片平 上村 上村 永田中福良 越原 田部田島 新町 平山六丁 平山下 稲荷町 天神坊

人口と世帯数

(住民基本台帳)
令和元年 11 月 30 日現在



18,565 人 16,247 人
(前月比: -33) (前月比: -20)
世帯数: 16,701 戸 (前月比: -23)



短歌

【穎娃歌会】

覚悟決め妻の子帰りの杖となる

八重子のハミングスクリーンに見入る

飯山 美紀子

柿の実の梢に今年も鳴きたてて

友呼び寄せて小鳥が遊ぶ

郡山 セツ子

【知覧短歌会】

秋深く夕闇せまるこの刻よ

畑より帰る母待ちしころ

長山 みえ子

温暖化何もかにもみな激変し

人植物も天地も狂ふ

若松 笑美子

俳句

【広瀬川句会】

信ずれば幸せくと秋夕焼

佐野 未知子

色かざし風にあおられ秋桜

上之門 幸

編集後記

ある夜、車を運転している時、暗闇から幼い子どもの手を引いた大人の方が横断歩道のない道路を横断して来られました。急に姿が見えたので、ドキッとしました。私も飲み会の帰りは歩いて帰ります。が、ドライバースさんが遠くからでも気付くように光る物を身に付けないといけな

いなのと思いました。(浩)

くらしのカレンダー

1月 January



【広報】

南九州

vol.145

令和元年

12月号

日	曜日	行事・事業	時間	場所
1	水	元日		
2	木			
3	金	令和2年南九州市成人式	12:30~16:00	知覧文化会館
4	土			
5	日			
6	月			
7	火	育児・健康相談（知覧）	10:00~11:30	知覧保健センター
8	水	母子手帳交付（頼娃）	9:30~11:00	頼娃保健センター
9	木	母子手帳交付（川辺）	9:30~11:00	川辺保健センター
10	金			
11	土			
12	日	令和2年南九州市消防出初式	9:30~12:00	式典:南九州消防署 表彰:知覧文化会館
13	月	成人の日		
14	火	母子手帳交付（知覧）	9:30~11:00	知覧保健センター
15	水	育児・健康相談（頼娃）	10:00~11:30	頼娃保健センター
16	木	移動年金相談所	10:00~15:00	ちらん夢郷館
		育児・健康相談（川辺）	10:00~11:30	川辺保健センター
17	金	心配ごと相談	9:00~12:00	頼娃老人福祉センター
18	土	悩み相談室	13:00~17:00	ちらん夢郷館
19	日			
20	月	行政相談	9:00~12:00	知覧老人福祉センター
		こころの健康相談	13:30~16:30	知覧保健センター
21	火			
22	水	母子手帳交付（頼娃）	9:30~11:00	頼娃保健センター
23	木	特設人権相談所	10:00~15:00	知覧文化会館
		母子手帳交付（川辺）	9:30~11:00	川辺保健センター
24	金			
25	土	市民大学 第4時限目	12:30~16:00	知覧文化会館
26	日			
27	月	母子手帳交付（知覧）	9:30~11:00	知覧保健センター
28	火			
29	水			
30	木			
31	金			

日曜・祝日の当番医

☎市外局番(0993)

1日(水)

川辺生協病院	[内科]	56-6111
(指) 今林整形外科病院	[外科]	22-2710
(指) 指宿さくら病院	[内科]	22-3079
(南) 南さつま中央病院	[外科]	52-0202
(南) 西田医院	[内科]	77-0115
(枕) 小原病院	[内・外科]	72-2226
(枕) 立神リハビリテーション温泉病院	[内・リハビリ科]	72-7711

2日(木)

南薩ケアほすびたる	[内科]	56-1155
(指) 生駒外科医院	[外科]	22-3059
(指) 宮園病院	[内科]	32-2001
(南) 有馬病院	[外・内科]	52-2367
(南) 小山クリニック	[内科]	77-2225
(枕) サザン・リージョン病院	[内・外科]	72-1351

3日(金)

菊野病院	[整形外科]	56-1135
(指) 指宿医療センター	[外・内科]	22-2231
(南) 県立薩南病院	[内科]	53-5300
(南) ふくい耳鼻咽喉科クリニック	[耳鼻咽喉科]	53-3387
(枕) 国見内科医院	[内科]	72-0066
(枕) 尾辻病院	[外科]	72-5001

5日(日)

橋口皮膚科	[皮膚科]	56-0707
南九州さくら病院	[精神・心療内・内科]	84-1311
(指) 池田診療所	[外科]	26-2101
(指) 小吉胃腸科クリニック	[内科]	24-2011
(南) 唐仁原内科クリニック	[内科]	53-3500
(南) 松岡医院	[耳鼻咽喉・内科]	52-2733
(枕) 溝口クリニック	[内科]	73-5330
(枕) 小原病院	[外科]	72-2226

12日(日)

清小児科	[小児科]	58-3228
青木医院	[内・消化器科]	38-0009
(指) 今林整形外科病院	[外科]	22-2710
(指) 指宿浩然会病院	[内科]	22-3295
(南) 加藤小児科・内科	[小児・内科]	52-2239
(南) 吉見医院	[内科]	62-2333
(枕) 枕崎市立病院	[内科]	72-0303
(枕) サザン・リージョン病院	[外科]	72-1351
(枕) 竹さこ医院	[産婦人科]	73-2610

13日(月)

東外科胃腸科医院	[外科]	56-4864
きわきクリニック	[内科]	58-7300
(指) 指宿脳神経外科	[外科]	27-1177
(指) 指宿おしげ内科	[内科]	23-0788
(南) 友松内科クリニック	[内科]	52-7331
(南) 眼科安田クリニック	[眼科]	53-2002
(枕) 茅野内科医院	[内科]	72-1006
(枕) 久木田整形外科病院	[整形外科]	72-3155

19日(日)

菊野病院	[整形外科]	56-1135
江平クリニック	[内科]	83-1312
(指) 肥後胃腸科クリニック	[外科]	35-2148
(指) 南記念クリニック	[内科]	23-3730
(南) 宮内クリニック	[内・泌尿器科]	77-0014
(南) 徳久整形外科	[整形外科]	53-4311
(枕) サザン・リージョン病院	[内・外科]	72-1351

26日(日)

松岡救急クリニック	[救急・内・外科]	78-3789
(指) 木之下クリニック	[外科]	23-3940
(指) こどもの森小児科クリニック	[内科]	27-1010
(南) 加世田病院	[脳・外・内科]	53-6300
(南) 羽牟クリニック	[内科]	52-2036
(南) 大迫クリニック	[内科]	63-0051
(枕) 有山内科	[内科]	72-5811
(枕) 小原病院	[外科]	72-2226
(枕) 松山医院	[耳鼻咽喉科]	72-5050

※(枕) 枕崎市立病院(0993-72-0303)

小児診療: 1月5日、12日、19日、26日
(10:00~17:00)

※(指)は指宿市、(南)は南さつま市、(枕)は枕崎市にある医療機関です。

※休日当番医は変更になることがあります。県医師会サイトでご確認ください。

県医師会



～子育て広場(参加自由)～

時間:10:00~12:00

- プッチランド
1/14、21、28(知覧地区公民館)
- キラキラくらぶ
1/9、16(知覧保健センター)
1/30(知覧文化会館)
- 子育ておしゃべり広場
1/14、21、28(勝目地区公民館)
1/15、22、29(第1児童館)
- ひよこサークル
1/15(頼娃保健センター)
- かわなベビーズ With おかん
1/16(川辺保健センター)
- 子育て広場つみき
1/10、17、24、31
(地域子育て支援センターつみき)
1/22(子育て利用者支援センターつみき)
1/20(川辺保健センター)

～保健センター開放日～

職員が常駐し、育児や健康についての相談会などを実施します。

- 頼娃保健センター
毎週水曜日:1/8、15、22、29
時間:8:30~17:15
- 川辺保健センター
毎週木曜日:1/9、16、23、30
時間:8:30~17:15

※水、木曜日が祝日の場合、開放日が前後することがあります。

※詳しくは、市ホームページをご覧ください。