# 催し

## あなたの想いを家族に伝えよう（在宅医療介護普及啓発講演会）

人生の終わりまで住み慣れた地域で自分らしく生きるためには、どういった準備をしていたらいいのかなどの内容で、在宅医療介護普及啓発講演会を開催します。

講演会では、南九州市独自で作成した「想いをつなぐノート」についての紹介もあります。ぜひ、お気軽に参加してください。

■講師＝宮崎大学医学部医学科　社会医学講座生命・医療倫理学分野教授　板井　孝壱郎 氏

あなたの想いを「家族へ伝えておくこと」の大切さ

～人生の終わりまで住み慣れた地域で、自分らしく生きるために～

■日時＝7月18日（日）

午後2時～3時40分

■場所＝知覧文化会館　大ホール

■受講料＝無料

■申し込み方法＝席に限りがありますので7月5日（月）までに電話にて申し込みください。

［申・問］川 長寿介護課 地域包括ケア係

## 川辺祇園祭開催中止のお知らせ

7月25日（日）に開催を予定していました「川辺祇園祭」は、新型コロナウィルス感染拡大防止のため、まつり参加者の安全を第一に考え、開催を中止いたします。

［問］南九州市商工会

☎0993-56-0247

# 募集

## みな、みりょく！写真撮影講座

### ちょっとの工夫で、アノ人をもっとステキにプロが伝授！人物撮影のヒント

プロカメラマンの秦和真氏を迎え、「アノ人がもっとステキになる」人物撮影のポイントを学べます。

カメラは、一眼レフ、ミラーレス、デジカメ、スマートフォンなど、なんでもOKです。

同時期にインスタグラム投稿による「フォトコンテスト」も開催します。学んだ技術で魅力ある写真を投稿しましょう。

■日時＝7月17日(土)

午前の部：午前9時30分～11時

午後の部：午後1時30分～3時

開場は30分前

■会場＝ミュージアム知覧

■参加費＝無料（写真が好きな、市内・市外在住の方のご参加をお待ちしてます！）

■募集人数＝午前の部・午後の部各20人程度

■募集期間＝7月13日(火)まで

※結果・当日の詳細などは、7月14日(水)までに個別に連絡します。

■申し込み方法＝Eメール（ijyu@city.minamikyushu.lg.jp）または、電話でお申し込みください。

［申・問］知 ふるさと振興室 移住定住係

## 夏休み子ども芸術体験プロジェクト参加募集！

（2021年度 ゆめ基金助成活動）

■日時＝8月10日（火）

午後1時～4時

■会場＝えい中央温泉センター（研修室）

### ～木で遊ぼう～創作積み木とカホンのリズム

■募集対象＝小学生～中学生

※定員20人

■申込締め切り＝7月10日(土)必着

■参加料＝無料

［申・問］特定非営利活動法人かごしま子ども芸術センター

☎099-219-1478

FAX 099-219-1548

メール c-a-kago@mx61.tiki.ne.jp

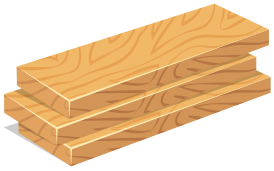

## 放送大学入学生募集

放送大学は、10月入学生を募集しています。

心理学・福祉・経済・歴史・文学・情報・自然科学など、約300の幅広い授業科目があり、1科目から学ぶことができます。

全国に学習センターが設置されており、サークル活動などの学生の交流も行われています。

資料を無料で差し上げています。お気軽にお問い合わせください。

■出願期間＝第1回は8月31日まで、第2回は9月14日まで。

［問・資料請求］放送大学鹿児島学習センター

☎099-239-3811

# 南九州市職員　採用試験の案内

## 南九州市職員

**●試験日程**

１次試験：９月19日(日)　午前９時～
　　場所＝知覧文化会館
２次試験：11月６日(土)
　　場所＝南九州市役所　知覧庁舎

**●募集職種および受験資格（※各職種とも若干名）**

■一般事務Ａ
- 昭和61年４月２日～平成16年４月１日生
- 高等学校以上の学校を卒業または来年３月卒業見込みの人

■一般事務Ｂ（身体障害者手帳（1級から6級）、療育手帳、児童相談所などが発行した知的障害の判定書および精神障害者保健福祉手帳の交付を受けている者）
- 昭和61年４月２日～平成16年４月１日生
- 高等学校以上の学校を卒業または来年３月卒業見込みの人

■土木技師
- 昭和57年４月２日～平成16年４月１日生
- 高等学校以上の学校で土木の学科を履修し卒業または来年３月卒業見込みの人、もしくは土木施工管理技士２級以上の資格を有する人または資格取得見込みの人

※受験時に特に配慮を必要とする方は、お問い合わせください。

**受付期間：７月５日(月)～８月19日(木)**

※総務課総務人事係へ期限内に必着

試験要領や受験申込書などは、７月から川辺庁舎市民係および知覧・頴娃庁舎の市民生活係にて配布し、市ホームページからもダウンロードできます。受け付けは、郵送・持参のほか電子申請も可能です。

[担当] 知 総務課　総務人事係

## 自衛官等募集説明会開催

### 南九州市説明会

**日時／**
**７月３日（土）15：00～18：00**
**７月18日（日）10：00～17：00**
**場所／南九州市役所東別館**
**３階大会議室**

※気象状況などにより中止する場合がありますので、ご了承ください。
※個別に説明ご希望の方は、下記の連絡先にお問い合わせください。

**【問】自衛隊知覧分駐所**
**☎0993－83－1811**

# 相談

## 交通事故に関わる弁護士相談日程

交通事故に関する法律相談に対応できる弁護士による相談会が開催されます。

相談は無料ですが、定員があり事前予約が必要です。詳しくは鹿児島県交通事故相談所までお問い合せください。

■相談場所＝交通事故相談所（県庁内）

■弁護士相談日＝

【第1回】令和3年6月16日（水）

【第2回】令和3年10月20日（水）

【第3回】令和4年2月16日（水）

■相談時間＝毎回、午後1時～4時

［問］鹿児島県交通事故相談所

☎099-286-2526

### 特設人権相談所の中止

新型コロナウイルス感染症の感染拡大防止のため、**9月末まで**特設人権相談所の開設を中止とさせていただきますので、ご協力をお願いします。なお、人権相談は、電話またはインターネットで受け付けておりますので、お気軽にご利用ください。

「みんなの人権110番」0570-003-110

（平日：午前8時30分～午後5時15分）

「インターネットによる人権相談窓口」

https://www.jinken.go.jp

［問］鹿児島地方法務局知覧支局

**☎0993-83-2208**

### 7月の悩み相談室

家庭や職場、子育てや介護、DVやセクハラ、ジェンダー、LGBTQのことなど悩みを抱えている方、どんなことでもお気軽にご相談ください。専門のカウンセラーが相談に応じ、秘密は固く守られます。

■相談日時＝7月10日（土）午後1時～5時（1人50分程度）

■場所＝ちらん夢郷館

■完全予約制＝毎月1回開催されます

予約受付時間　午前9時～午後5時（土日・祝日を除く）

**☎0993-83-2511（相談室予約専用内線2222）**

［担当］知 まちづくり推進課 共生・協働推進係

# お知らせ

## 保険証と認定証の更新

**◎国民健康保険証（国保）**

**◎後期高齢者医療保険証**

**8月1日からお使いいただく新しい保険証を郵送します。**

※郵送先の変更を希望される方は手続きが必要です。6月30日（水）までに各庁舎担当係へご連絡ください。

**■郵送時期**＝7月下旬

**■郵送先**＝

①国保…世帯主の住所地

②後期高齢者…ご本人の住所地（すでに送付先届を出されている方は届け出の住所地）

※保険証は台紙に貼られた状態で届きます。誤って紛失される事のないよう、取り扱いには十分注意してください。

**◎限度額適用認定証**

**◎限度額適用・標準負担額減額認定証**

**◆国保の方**

8月以降、必要な場合は改めて申請が必要です（現在交付している認定証の有効期限は7月31日です）。

申請された月からの認定となりますので、必要な方は**8月1日以降**、各庁舎担当係で手続きを行ってください。

**◆後期高齢者の方**

負担区分に変更がなければ保険証に同封していますので、すでに認定証をお持ちの方は申請の必要はありません。

**■申請に必要なもの**＝保険証、マイナンバーが確認できるもの

**★マイナンバーカード取得について**

国では、マイナンバーカードを保険証（国民健康保険・後期高齢者医療保険）として利用することを予定していますので、早めの取得手続きをお願いします。

［担当］川 健康増進課 保険係

潁・知 支所 市民生活係

## 7月は「社会を明るくする運動」強調月間

すべての国民が、犯罪や非行をした人たちの更生と防止について理解を深め、それぞれの立場において力を合わせ、安全で安心な明るい地域社会を築くために、7月を「社会を明るくする運動」強調月間としています。

犯罪や非行を防止し、立ち直りを支えることのできる地域となるように、市民の皆さまのご理解とご協力をお願いします。

［担当］川 福祉課 社会福祉係

## お口元気歯ッピー健診
### 今年度76歳・80歳の方対象

鹿児島県後期高齢者医療広域連合では、今年度76歳および80歳の誕生日を迎えられる後期高齢者医療の被保険者を対象に、口腔健診（お口元気歯ッピー健診）を実施しています。

いつまでもおいしく食べて元気で生き生きと過ごすためには、お口の健康が大切です。義歯（入れ歯など）を使用中の方も受診できますので、ぜひ健診を受けましょう！

■場所＝鹿児島県内の歯科医療機関（予約してから受診してください）
■期間＝令和3年6月1日（火）～令和4年1月31日（月）
■健診料＝無料
■対象者＝
・昭和20年4月1日～昭和21年3月31日生まれの被保険者
・昭和16年4月1日～昭和17年3月31日生まれの被保険者
※対象の方へは6月1日以降に受診券（オレンジ封筒）を送付していますが、お手元にない方はお問い合わせください。

［問］鹿児島県後期高齢者医療広域連合 業務課 保健事業担当
☎099-206-1329

## 狩猟免許試験の実施

■日程（試験日・会場など）＝
○1回目　7月25日（日）
南薩地域振興局　指宿庁舎
申請期間＝
6月14日（月）～7月9日（金）
○2回目　8月29日（日）
南薩地域振興局　本庁舎
申請期間＝
7月19日（月）～8月13日（金）

［問］南薩地域振興局 林務水産課
☎0993-52-1335

## さつまいものバイオ苗の注文を受け付けます

令和4年産さつまいもの苗床用バイオポット苗の注文を受け付けます。（市内在住者に限る）

■品種＝ベニサツマ、べにはるか、コガネセンガン、シロユタカ、高系14号
■締め切り＝11月30日（火）
■配布時期＝9月下旬～令和4年1月末を予定
■料金＝1ポット50円（通常80円）

さつまいも苗の健全化による基腐病などの被害抑制推進対策として、昨年に引き続き、値下げして提供します。

［注文・問］頴 農政課 総合研修係（頴娃農業開発研修センター内）
☎0993-38-2881

## 南九州市台風等園芸作物緊急支援事業

台風などによる農作物被害が発生した場合に次のような支援を行います。

■補助対象者＝市内に住所を有する認定農業者（法人を除く）、新規就農者および販売を行う兼業農家など
■交付条件＝露地および施設野菜で、被害率3割以上。7月から11月までの期間に播種・定植を行い、被災後1カ月以内に営農再開に向けた種子のまき直しなどを実施した10アール以上の市内圃場
■補助対象経費＝種子・苗の購入に係る経費（税抜き額）
■補助金額＝補助対象経費の3分の1以内。10アール当たり上限8000円
※種子・種苗の領収書、被災状況の分かる写真などが必要です。

［担当］頴 農政課 生産流通指導係
知・川 支所 農林係

## 夏のプール開放

### ●知覧B&G海洋センタープール

■開放期間＝7月21日（水）～8月31日（火）
■開放時間＝午前10時～正午、午後1時～3時、午後3時30分～5時30分
■使用料金＝1人　100円
■定休日＝月曜日

### ●B&G艇庫

▲休止（使用できません）
※ライフジャケット・カヌーなどの備品貸し出しはできます。

### ●えい中央温泉センタープール

■夏休み期間中に限り、小学生以下は100円で利用できます。
※新型コロナウイルス感染症拡大防止のため開放期間などが変更になる場合があります。

［担当］川 保健体育課 市民体育係

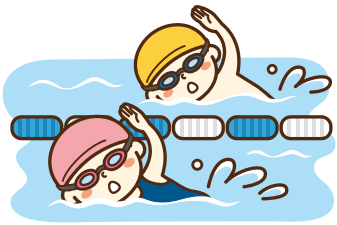

## 指定管理者制度導入施設のうち次年度更新施設

令和4年4月更新予定施設

■施設名＝えい別府温泉センター
■所管部署＝福祉課 社会福祉係
※募集に関する情報などの詳細については7月下旬に市ホームページなどへ掲載します。

［担当］知 総務課 行政改革推進係

## 崖に隣接するあなたのお住まいは、安全ですか？

「がけ地近接等危険住宅移転事業」は、崖の崩壊により、居住者の生命に危険がおよぶ恐れのある危険住宅の、安全な場所への移転を促進する事業です。

**■危険住宅＝**

次の図のとおり、崖に近接し、昭和46年8月31日以前に建築された住宅。または、災害の危険があり、建築を制限している区域内の住宅。

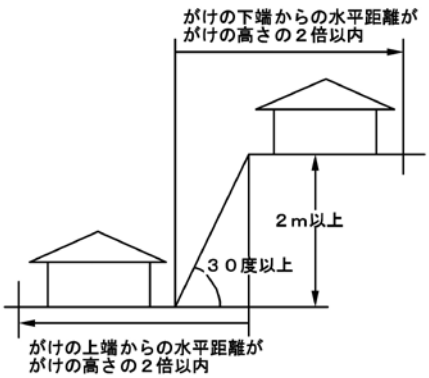


**■移転する場合の補助金＝**

事前（契約などの前）に事業内容や実施時期について、協議が必要です。

補助金額は移転内容で変わりますので、担当係に相談ください。

［担当］知 建築住宅課 建築係

## 道路に張り出した木や竹の伐採をお願いします

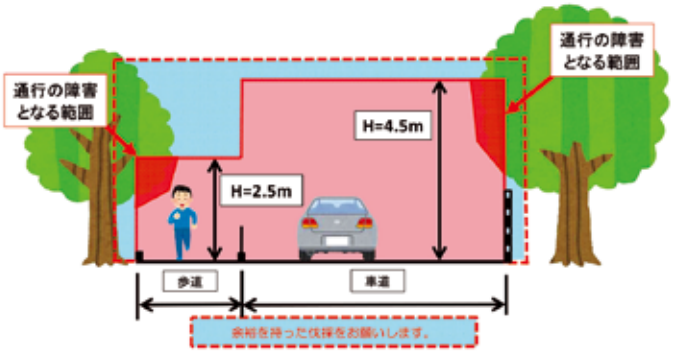


道路に隣接する個人宅や山林から木の枝や竹・枯れ木などが張り出し、通行に支障をきたしているところが多く見受けられます。それが原因で車両や歩行者に事故が発生した場合には、所有する方が管理責任を問われることもあります。（民法717条・道路法43条）

事故を未然に防ぐため、いま一度所有地を確認していただき、道路に張り出す恐れのある枝木や、張り出している木の枝などがあった場合は適切な管理をお願いします。

**【通行の障害となる範囲について】**

道路通行時の安全確保のため、一定の幅・一定の高さの範囲内に通行の障害となるものを設けてはならない区域が定められています。（道路法第30条・道路構造令第12条）

↑一般的な範囲は上図のとおり。

※緊急（通行不能など）の場合、道路を管理する市において了解なく伐採する場合がありますので、ご理解ください。

［担当］知 建設課 維持係

## 聖火リレーのぼり旗を差し上げます！

4月28日に実施された東京オリンピック聖火リレーに使用したのぼり旗を市民の皆さまに無償で提供いたします。ご希望の方は、顔娃・知覧・川辺の各文化会館に備えてある応募用紙に必要事項を記入の上、応募箱に投函してください。希望者多数の場合は抽選となります。

旗は2枚1組で1世帯に1組のみとさせていただきます。（約70組を予定）

応募期間は6月21日（月）～7月2日（金）まで。当選された方には文書で通知します。

応募は南九州市民に限らせていただきます。なお、のぼり旗は2週間ほど設置していたため多少汚れやほつれがありますので、あらかじめご了承ください。（注：のぼり旗のポールは含みません）

［担当］川 保健体育課 国体推進係

## 6月23日～29日は「男女共同参画週間」です

男性と女性、だれもが自分らしく個性と能力を発揮できる「男女共同参画社会」の実現を推進するため、6月23日から29日までの1週間を男女共同参画週間としています。

皆さんも、私たちのまわりの男女のパートナーシップについて、この機会に考えてみませんか。

［担当］知 まちづくり推進課 共生・協働推進係

## ひまわりバスの一部変更
### ～一部系統を予約型乗合タクシーへ～

本市では、市内の移動手段としてコミュニティバス「ひまわりバス」を運行しており、日常生活で利用していただいています。しかし、人口減少に伴う利用者の減少や、運行経費の負担増加などにより、利便性･効率性の改善が求められています。そこで、令和３年10月より、次の系統を予約型乗合タクシー（名称「ひまわりタクシー」）へ変更します。

| 対象系統 | 対象自治会 |
|---|---|
| 知覧系統⑨（飯野・横峯線） | 横峯、和田、枦場、浮辺、飯野、高吉 |
| 頴娃系統⑧（青戸・福留線） | 青戸上、青戸中、青戸下、尾曲、飯伏、吉崎、福留 |

この予約型乗合タクシーは、利用者の自宅と市街地のバス停の間を予約に応じて運行します。自宅前での乗降や事前予約制といった点から、利便性・効率性の改善が期待されます。

今後は、対象自治会の方を対象に、ひまわりタクシーの利用に関する説明会なども計画しています。

### ひまわりバスとひまわりタクシーの違い

**ひまわりバス**

- 決まった曜日、時間に運行する。
- ルートが決まっており、乗降はバス停で行う。（※）
- 誰でも利用できる。

（※）拠点間バス、国道以外ではバス停のないところでも乗り降りできます。（フリー乗降）

**ひまわりタクシー**

- 決まった曜日、時間帯に運行する。ただし、事前に予約がない場合は運行しない。
- 運行区域が決まっており、自宅前で乗り、市街地のバス停で降りる。（帰りは逆）
- 利用できるのは、対象自治会の方。

### 〈 ひまわりバスの利用に関するお願い 〉

●車内ではマスクを着用し、会話は控えめにしてください。

●窓を開けての運行など、車内換気にご理解ください。

**新型コロナウイルス感染症拡大防止のため、ご理解とご協力をお願いします。**

［問］知 企画課 企画係

## 浄化槽法定検査（定期検査）

浄化槽法定検査(定期検査)は、業者が行う保守点検・清掃が適正に行われているか、また適正に使用され浄化槽の機能が正常に維持されているかを確認するものです。

全ての浄化槽は、法律によりこの検査を受けることが義務付けられています。必ず受検してください。

令和３年４月１日現在の定期検査手数料は、下記のとおりです。

| | | |
|---|---|---|
| 合併処理浄化槽 | 基本検査（ガイドライン検査） | 採水員検査 |
| | **5,000円** | **3,000円** |
| 単独処理浄化槽 | ガイドライン検査 | 採水員検査 |
| | **4,000円** | **3,000円** |
| 検査頻度 | ４年に１回 | ４年に３回<br>（当面：４年に１回） |

※問題が認められた合併処理浄化槽は、ガイドライン検査で補完

〔問〕鹿児島県知事指定検査機関（公財）鹿児島県環境保全協会 ☎099-296-9000

〔担当〕川 市民生活課 環境保全係

## 商工観光林水産業者の皆さまは必ずご一読ください
### ～南九州市のコロナ禍に対する支援策～

新型コロナウイルス感染症拡大により経営に影響を受けている商工観光林水産業者に対して、経営の維持継続のための支援金と補助金を交付します。

**①南九州市事業維持支援金**
令和３年３月～４月の合計売上が前年または前々年比で 50%以上減収した事業者に支援金を交付

**②南九州市雇用継続支援金**
雇用調整助成金等の受給者へ市独自の雇用対策支援金を交付

**③南九州市がんばる漁業者支援補助金**
漁船漁業を営む漁業者への漁具艤装品等の経費を補助

**④「あなたの取組応援します！」サポート補助金**
経営に資する新たな取り組みの経費を補助

**⑤経営相談事業**（※）
専門家によるきめ細かい経営相談を商工会が実施します。

**⑥お買い物！キャンペーン事業**（※）
市内外から消費を誘引し、経済活性化を図ります。

**⑦プレミアム付商品券事業**（※）
商品券は応募抽選方式となる予定です。
発行総額１億円を超える商品券が短期間で流通し、市内経済を活性化します。

※事業名および実施時期については、随時公表しますので、ぜひご活用ください。
※詳しくは、５月に世帯配布したチラシまたは市ホームページをご確認ください。

［問］知 商工観光課 商工水産係

## 日曜開庁でマイナンバーカードの交付や申請をサポートします！

マイナンバーカードの交付や申請をサポートするため、日曜開庁による臨時窓口を開設します。
平日に市役所へ行くことが難しい方は、ぜひこの機会にご利用ください。

**■開設日時**：**7月11日(日) 8：30～12：00**
**8月 8日(日) 8：30～12：00**

**■開設場所**：頴娃・知覧・川辺庁舎の市民係および市民生活係
※カードの受け取りに来られる方は交付通知のハガキと必要書類をご持参ください。
※マイナンバーカードに関すること以外は受け付けられません。

［担当］川 市民生活課 市民係　頴・知 支所 市民生活係

## 税務署からのお知らせ

### 税務職員採用試験受験者募集

人事院九州事務局と熊本国税局では、税務職員採用試験（高卒程度）の受験者を募集します。
税務職員採用試験に合格し採用されますと、全員が税務大学校に入校し、１年間、税務職員として必要な専門知識を修得するための研修を受けることになっています。
その後、税務署に配属され、国税の仕事に従事することになります。
申込受付期間は令和３年６月 21 日（月）から６月 30 日（水）です。受験資格等および受験申し込みの詳細は、人事院ホームページ（国家公務員試験採用情報 NAVI）をご覧いただくか、次のところへお問い合わせください。

1. 人事院九州事務局（☎ 092-431-7733）
2. 熊本国税局人事第二課試験研修係
（☎ 096-354-6171　内線 6046）
3. 知覧税務署（☎ 0993-83-2411）
※自動音声案内

### 国税に関する一般的な相談は熊本国税局の「電話相談センター」へ！

国税に関する一般的な質問や相談は「電話相談センター」をご利用ください。熊本国税局電話相談センターの職員がお受けします。
「電話相談センター」ご利用の際の手順は、次のとおりです。

1. 最寄りの税務署に電話します。
2. 最初の自動音声案内に従い、「１」を選択します。
※申告相談の事前予約など、税務署の担当に御用の方は「２」を選択してください。
3. 次の自動音声案内に従い、相談したい内容の番号を次の中から選択します。
① 個人の方の年金や事業などの所得税
② 給与などの源泉徴収（年末調整）または支払調書
③ 相続税や贈与税または譲渡所得
④ 法人税
⑤ 消費税や印紙税
⑥ その他

知覧税務署（☎ 0993-83-2411）
※自動音声案内に従い「１」を選択

# 南九州市の財政事情の公表

（令和２年10月1日から令和３年3月31日まで）

市の財政状況は、条例により毎年２回公表するように定められています。
今回は、令和２年度下半期の財政状況を令和３年５月１日に公表しましたので、その概要についてお知らせします。

## 1 一般会計の収支状況

| 歳入区分 | 予算現額 | 収入済額 | 収入率（%） |
|---|---|---|---|
| 市税 | 36億7943万6千円 | 36億9200万7千円 | 100.3 |
| 地方譲与税 | 3億4610万2千円 | 3億5371万8千円 | 102.2 |
| 地方消費税交付金 | 7億6600万円 | 7億8727万2千円 | 102.8 |
| 地方交付税 | 77億1898万5千円 | 78億4607万4千円 | 101.6 |
| 分担金・負担金 | 1億2594万7千円 | 1億1698万4千円 | 92.9 |
| 国庫支出金 | 73億1188万7千円 | 67億7515万8千円 | 92.7 |
| 県支出金 | 30億2656万5千円 | 17億6587万5千円 | 58.3 |
| 寄附金 | 30億7581万3千円 | 29億6790万6千円 | 96.5 |
| 繰入金 | 11億7743万6千円 | 1597万円 | 1.4 |
| 繰越金 | 2億4373万9千円 | 2億4373万9千円 | 100.0 |
| 諸収入 | 3億5917万1千円 | 1億9710万5千円 | 54.9 |
| 市債 | 15億7741万4千円 | 5億1831万4千円 | 32.9 |
| その他 | 4億5359万2千円 | 4億3274万2千円 | 95.4 |
| 合計 | 298億6208万7千円 | 257億1286万4千円 | 86.1 |

| 歳出区分 | 予算現額 | 支出済額 | 執行率（%） |
|---|---|---|---|
| 議会費 | 1億6720万4千円 | 1億6550万7千円 | 99.0 |
| 総務費 | 77億2276万9千円 | 68億7588万2千円 | 89.0 |
| 民生費 | 74億8835万1千円 | 70億7559万2千円 | 94.5 |
| 衛生費 | 20億3342万2千円 | 16億2547万6千円 | 79.9 |
| 農林水産業費 | 29億2102万7千円 | 16億4095万4千円 | 56.2 |
| 商工費 | 3億8054万9千円 | 3億1488万円 | 82.7 |
| 土木費 | 15億6190万9千円 | 11億9436万4千円 | 76.5 |
| 消防費 | 9億7886万8千円 | 9億273万2千円 | 92.2 |
| 教育費 | 22億1029万3千円 | 18億856万8千円 | 81.8 |
| 災害復旧費 | 1億8970万1千円 | 9383万1千円 | 49.5 |
| 公債費 | 23億1953万7千円 | 23億1867万円 | 100.0 |
| 諸支出金 | 18億8438万5千円 | 1億3361万3千円 | 7.1 |
| 予備費 | 407万2千円 | 0 | 0.0 |
| 合計 | 298億6208万7千円 | 241億5006万9千円 | 80.9 |

※令和元年度からの繰越事業を含みます。

## 2 市民の税負担の状況

| 税目 | 調定額 | 収入済額 | 収入率（%） |
|---|---|---|---|
| 市民税 | 12億3644万8千円 | 11億3723万6千円 | 92.0 |
| 固定資産税 | 23億2208万5千円 | 21億7378万円 | 93.6 |
| 軽自動車税 | 1億6786万8千円 | 1億6187万9千円 | 96.4 |
| 市たばこ税 | 2億886万3千円 | 2億882万8千円 | 100.0 |
| 鉱産税 | 1125万9千円 | 1028万4千円 | 91.3 |
| 合計 | 39億4652万3千円 | 36億9200万7千円 | 93.6 |

| 市民の税負担額 | |
|---|---|
| １世帯当たり | １人当たり |
| 23万8130円 | 11万6723円 |

※令和３年３月31日現在
世帯数　16,573世帯　人口　33,811人

## 3 市債の状況（一般会計）

| 目的区分 | 令和元年度末現在高 | 令和２年度中 | | 令和２年度末現在高見込 | 令和２年度末市債残高見込 | |
|---|---|---|---|---|---|---|
| | | 元金償還額 | 借入予定額 | | １世帯当たり | １人当たり |
| 普通債 | 122億5239万6千円 | 15億332万円 | 10億3970万円 | 117億8877万6千円 | 71万1324円 | 34万8667円 |
| 災害復旧債 | 2億3753万8千円 | 2569万1千円 | 5140万円 | 2億6324万7千円 | 1万5884円 | 7786円 |
| その他 | 81億3626万8千円 | 6億9479万1千円 | 4億8631万4千円 | 79億2779万1千円 | 47万8356円 | 23万4474円 |
| 合計 | 206億2620万2千円 | 22億2380万2千円 | 15億7741万4千円 | 199億7981万4千円 | 120万5564円 | 59万926円 |

※令和２年度中借入予定額には、令和元年度から繰り越された借入額および令和３年度へ繰り越す事業に係る借入予定額を含みます。
※市債残高見込の１世帯および１人当たりの金額については、四捨五入の関係で合計と一致しない場合があります。

## 4 特別会計の収支状況

| 特別会計名 | 予算現額 | 収入済額 | 収入率（%） | 支出済額 | 執行率（%） |
|---|---|---|---|---|---|
| 国民健康保険事業 | 59億3626万円 | 56億6511万円 | 95.4 | 54億6815万6千円 | 92.1 |
| 後期高齢者医療 | 6億612万3千円 | 5億9494万円 | 98.2 | 5億9182万5千円 | 97.6 |
| 介護保険事業 | 55億2985万3千円 | 53億7140万3千円 | 97.1 | 50億2157万1千円 | 90.8 |

## 5 主な市有財産の状況

| 区分 | 現在高 | 内容 |
|---|---|---|
| 土地 | 1515万8559㎡ | 面積 |
| 建物 | 25万1538㎡ | 延べ面積 |
| 山林 | 19万123㎥ | 立木の推定蓄積量 |
| 有価証券 | 4817万9千円 | 株券など |
| 出資による権利 | 2億1475万3千円 | 出資金、出捐金 |
| 債権 | 996万円 | 貸付金など |
| 基金 | 97億3003万9千円 | 各種積立基金および定額運用基金 |

※表示単位未満は四捨五入をしています。

[担当] 知 財政課 財政係

## えいのゴッソイまつり開催中止のお知らせ

8月22日（日）に開催を予定していました「第34回えいのゴッソイまつり」は、新型コロナウイルス感染拡大防止のため、まつり参加者の安全を第一に考え、開催を中止いたします。

## ゴッソイポロシャツ　販売します!!

**今年度のまつり開催は中止となりましたが、期間限定「えいのゴッソイまつり」のロゴ入りポロシャツを販売します。個人または職場単位でぜひご購入ください。**

**ポロシャツ１枚　2,500円（サイズ SS ～ 3L）**

※　色は「紺」のみ。

※　販売場所は南九州市商工会頴娃支所　☎ 36-0380
　　えいスポーツ　☎ 36-2569
　　衣料百貨はらだ　☎ 38-0040

※　市役所では取り扱っていませんので、各販売場所でご購入ください。
　　詳しくは、お問い合わせください。

**【問】　南九州市商工会頴娃支所　☎ 0993-36-0380　FAX0993-36-2900**

## 令和４年歌会始の詠進

**■お題＝「窓」**

自作の短歌で一人一首（未発表のものに限る）

**■詠進の期限**＝令和３年９月30日まで

**■郵送先**＝〒100-8111　宮内庁
（封筒に「詠進歌」と記載）

※詳しくは、宮内庁ホームページをご覧ください。

[担当] 知 総務課 総務人事係

## 川内職業能力開発短期大学校（ポリテクカレッジ川内）オープンキャンパス実施日程

**■日時**＝７月18日（日）午後０時30分～午後４時
８月22日（日）午後０時30分～午後４時
10月17日（日）午後０時30分～午後４時

**■場所**＝薩摩川内市高城町2526

**■内容**＝当校の紹介、入試情報、就職情報、各科概要、施設見学、ミニ授業など

**■申し込み方法**＝電話、ファックス、ホームページで、前日までに申し込みください。この日程で参加できない場合、随時見学も受け付けていますので、相談ください。

**[申・問]　川内職業能力開発短期大学校　学務援助課**
**☎0996-22-1558　fax0996-22-6612**

## 見守り新鮮情報　やめられない!? 占いサイトに気を付けて

**事例**

**占いサイト**の広告を見て、**無料**で**鑑定**してくれるというのでサイトに登録した。

占い師から「あなたには強い守護霊がいる」などというメッセージをもらい、信用してしまった。その後、占い師が指示する言葉を送り返すように言われ、**返信し続けた**。やりとりには有料のポイントが必要で「今やめたら幸せは来ない」と言われ、気が付いたら**約120万円**も支払っていた。　（60歳代　女性）

**ひとことアドバイス**

●占いサイトの中には、インターネットやSNS 広告などで「無料鑑定」とうたっていても有料のやりとりへ誘導させるサイトもあります。また、氏名や生年月日、メールアドレスなどの個人情報を入力すると、大量の迷惑メールが届くこともあります。無料だからといって、気軽に登録しないでください。

●やりとりをすることで有料ポイントを消化させられることがあります。金運や恋愛運等について良い言葉が書かれたメッセージが届いても、安易に返信してはいけません。

●怪しい、やめたいと思ったら、退会する前にやりとりの内容などをスクリーンショットなどで残しておきましょう。支払った料金等の返金を求めるための証拠となります。

●困ったときは、**消費生活センター**などにご相談ください（消費者ホットライン188）。

【お問い合わせ】　南九州市消費生活センター（知 商工観光課内）