MINAMIKYUSHU

Vol.158

広報 南九州

January 2021 1

特集　新年のごあいさつ

表紙：1月6日　ひらやま鬼火たき（川辺町平山）
～豊作、無病息災、家内安全、子どもたちの健やかな成長、コロナ収束を祈願～

謹賀新年

新時代とともに

南九州市長　塗木（ぬるき）　弘幸（ひろゆき）

明けましておめでとうございます。

市民の皆さまにおかれましては、日頃より南九州市行政の円滑な運営にあたり、深いご理解とご協力を賜り、厚く御礼申し上げますとともに、輝かしい令和3年の新春を健やかにお迎えのことと心よりお喜び申し上げます。

南九州市が誕生して14年目を迎えました。今日まで南九州市は旧3町の融和と一体感の醸成を図りながら、さまざまなまちづくりの施策を展開してまいりました。その間、市民の皆さまからの温かいご理解とご支援を賜り心から感謝申し上げます。

現在、世界中にまん延している新型コロナウイルス感染症は、私たちの生命を脅かし、また、経済活動をも停滞させ、これまでの生活を一変させる大変な衝撃を与えています。このような状況下で「新たな生活様式」を取り入れながら、市民の皆さまの生命と財産を全力で守る覚悟であり、そのために、時期を逃さず、できうる限りの対策を打っていく考えでおります。

新年を迎え、南九州市の発展に全力を尽くすとの初志を貫徹するべく、市民の皆さまと一緒になって取り組んでまいります。市民の皆さま、また本市に関係する皆さまの市政に対するご理解と一層のご支援を賜りますようお願いいたしまして、新年のごあいさつといたします。

活力と魅力のある南九州市を目指して

南九州市議会議長　加治佐（かじさ）　民生（たみお）

明けましておめでとうございます。

市民の皆さまには、輝かしい新年を迎え健やかにお過ごしのことと存じます。

かねてから市政、市議会に対するご理解とご協力を賜り心から感謝申し上げます。

さて、昨年は世界的な新型コロナウイルス感染症の影響により、多くの行事が中止となり、今までに経験したことのない年となったことは誠に残念でありました。

コロナ禍の中、大変なご苦労をされた医療、福祉関係者の皆さまには心から感謝の意を表し、市民の皆さまと共に一日も早い収束をお祈り致します。

また、経済的にもほぼすべての産業が新型コロナウイルス感染症の影響を受け、さらにはお茶の価格低迷やサツマイモ基腐病による農作物などへの甚大な被害も受けました。このような状況の中ではありましたが、全国茶品評会において、南九州市が産地賞を受賞したことは大変喜ばしいことであったと思います。

私たち議員は、いまだ、収束の見えない新型コロナウイルス感染症から市民の皆さまの生命と財産を守るため、なお一層の対策を強化していく必要があります。

引き続き、厳しい財政状況の中ではありますが、市議会議員は市民の皆さまの声を聞き、お知恵をいただきながら、市政発展のために努力してまいりますので、本年も市議会に対しまして、変わらぬご支援とご協力を賜りますようお願い申し上げます。

夢や希望を胸に新たな第一歩

～令和３年南九州市成人式～

１月３日、知覧文化会館で成人式を開催しました。今回は、新型コロナウイルス感染症の影響で、規模を縮小して行いました。

当日は、新成人265人が出席し、実行委員の角大基さんと大原実夕さんが、新成人を代表して今後の抱負や家族・周囲の方々への感謝の気持ちを述べられました。

新たな門出を迎えた皆さんの今後の活躍が期待されます。

▲式の企画・運営に携わった成人式実行委員の皆さん

▲司会進行の佐尾奨太さんと泊明佳さん

▲新成人を代表してスピーチする角大基さんと大原実夕さん

～ 出身中学校別の記念写真 ～

頴娃中学校

川辺中学校

青戸中学校

別府中学校

知覧中学校

県知事賞　W受賞！おめでとう

～川辺中学校（理科に関する研究記録展）、霜出小学校（学校環境緑化・学校林等活動コンクール）～

川辺中学校の生徒４人（尾込七星さん、萩原蓮さん、室屋菖さん、尾込蒼空さん）が、第68回「理科に関する研究記録展」で、最高賞の県知事賞を受賞しました。４人は、校区内の水路に生息している希少種、「オキチモズク」の生態について、数年間、継続的に研究を行っており、その研究成果をまとめた作品が高く評価されました。

霜出小学校が学校環境緑化・学校林等活動コンクールで県知事賞を受賞しました。霜出小は学校林を所有しており、PTA事業部と「おやじの会」が中心となって、簡易トイレ、遊歩道の設置、モミジやクヌギなどの落葉樹の植樹を行い、子供たちが活動できる環境づくりをしています。学校林では、学校行事や学習活動、親子での自然体験活動を行っており、その充実した活動が高く評価されました。

▲県知事賞を受賞した川辺中学校の生徒4人

▲県知事賞を受賞した霜出小学校の児童やおやじの会の方々

認知症について学びました

～若年性認知症講演会～

11月28日、知覧文化会館で若年性認知症講演会が開催されました。県若年性認知症支援コーディネーターの堀之内広子先生が「認知症は高齢者だけの病気ではありません」と題して、若年性認知症の症状、利用できる制度やサービス、困った時などの相談窓口について講演しました。参加者からは、「症状が多く他の病気と間違われやすいことや経済的支援など高齢者とは異なる課題があることが分かった」、「相談窓口がどこか分かった」などの声が聞かれました。

▲講師より若年性認知症について学ぶ参加者

旭日単光章を受章

～井料友平さん　88歳高齢者叙勲～

12月21日、南九州市川辺町の井料友平（ゆうへい）さんが旭日単光章（きょくじつたんこうしょう）を内閣総理大臣から授与され、市長室で市長が伝達しました。

井料さんは、昭和55年８月から平成４年８月までの３期12年の長きにわたり川辺町議会議員を務められました。この間、さまざまな行政課題の解決などに尽力され、住民福祉の向上や地域の活性化に大きく貢献した功績が認められたものです。

▲９月に88歳を迎え、受章を喜ぶ井料友平さん(左)

まちの話題

灯れ、安全の光！
～薩南工高生が交通安全電光掲示板を製作～

12月22日、南九州警察署にて交通安全電光掲示板の点灯（除幕）式が行われました。

道路利用者の安全意識の高揚を図るため、薩南工業高校が掲示板を製作し、交通安全協会や安全運転管理協議会などの協力により、南九州警察署の正門前に設置されました。当日は参加者による街頭キャンペーンも実施され、ドライバーや歩行者の方々へ安全グッズを配りました。

▲警察署正面に設置した電光掲示板の前に並ぶ警察署職員や薩南工高生ら

手ぬぐいでまちのみりょく発信
～薩南工業高校からバス会社へ寄贈～

市は、南九州市の知名度向上とイメージアップのため、さまざまな用途に展開できる手ぬぐいに着目し、市のロゴマークを入れて作成しました。

この手ぬぐいをものづくりで特色を持つ薩南工業高校が文化祭の作品材料として利用したところ「あづま袋」に展開され、12月7日に薩南工業高校よりまちの魅力発信に利用してもらいたいとの思いから地元バス会社の南薩観光㈱へ手作りのあづま袋が寄贈されました。

▲コロナ禍で頑張っている先輩の南薩観光㈱菊永正三社長にあづま袋を手渡す薩南工高生

朝市で地域を元気に！
～知覧まちおこし朝市の開催～

薩摩英国館駐車場では、毎月第４日曜日に「知覧まちおこし朝市」が開催されています。薩摩英国館の田中京子さん発起の元、（株）さくら知覧園の若松由美恵さんが、朝市で少しでも地域がにぎやかになればと地元出店者数人とスタートして４年目。参加者からも「もうけは二の次、まちが元気になれば」と話していました。採れたて新鮮野菜や手作り雑貨、焼き芋などを買い求める観光客や地元住民でにぎわいをみせていました。

▲次回は１月24日に午前７時30分から２時間開催予定、ぜひお越しください！

休憩所やバス停で利用します！
～薩南工高生がベンチ製作～

12月24日、薩南工業高校建築科３年生７人が製作したベンチの寄贈式が市役所で行われました。生徒代表として建築科３年生の西秀隆さんは「今回、課題研究で３年間の集大成としてベンチ４脚を製作しました。少しでも地域の役に立ってもらえば」とあいさつしました。寄贈されたベンチは、知覧武家屋敷の休憩所やひまわりバスのバス停などに設置して利用される予定です。

▲ベンチを製作した薩南工高建築科３年生の皆さん

市役所前に立派な門松！
～知覧町たけのこ振興会～

12月25日、知覧町たけのこ振興会の皆さんにより、市役所知覧庁舎前に新年を迎える立派な門松が飾られました。この取り組みは、門松づくりの伝承と林産物の活用を目的としており、当日は松竹梅や千両、ゆずり葉などをあしらった３段の大きな門松が製作されました。

振興会の射手園武也会長は「コロナ禍で大変な状況だが、健やかに新しい年が迎えられるよう製作しました」と話しました。

▲門松を製作した知覧町たけのこ振興会の皆さん

コロナ禍でも地域イベント開催
～頴娃町宮脇地区で12月灯開催～

12月12日・13日、頴娃町宮脇地区で「12Guts!Do!（12月灯）」のイベントが開催されました。新型コロナウイルスの影響で地区内行事の中止が相次いだことから、この状況下でも実施できる形を地区のNPOが模索し、競わずたすきを繋ぐ「24時間リレーマラソン」と、宅配で地域の食が楽しめる「みやわきEats」を企画。たすきを繋いだ人数は139人、注文を受けた食事数は339食となり、マラソンのゴールに合わせて、大輪の花火が夜空を彩りました。

▲ 12Guts!Do!（12 月灯）の 24 時間リレーマラソンや宅配の様子

スピーチコンテスト入賞者選定
～平和へのメッセージfrom知覧～

今年の「平和へのメッセージfrom知覧第31回スピーチコンテスト」は、新型コロナウイルス感染拡大により、スピーチ発表は中止になりましたが、応募作品の審査を実施し入賞者を選定しました。審査員が１・２次審査で選ばれた中学・高校の部各４人の音声発表による審査を行い、受賞者を決定しました。

●中学の部

最優秀賞　有嶋りん花 さん 鹿児島市立玉龍中学校3年
優 秀 賞　永田　結夢 さん 三島村立三島片泊学園7年
特　　選　黒丸萌々音 さん 霧島市立陵南中学校3年
特　　選　坂元　心麗 さん 鹿児島市立吉野東中学校1年

●高校の部

最優秀賞　横山真由凛 さん 鹿児島県立鶴丸高等学校2年
優 秀 賞　椚山亜莉沙 さん 千葉県立千葉高等学校2年
特　　選　外薗莉佳子 さん 鹿児島実業高等学校2年
特　　選　河村　萌莉 さん 北海高等学校3年

●一般の部

特　　選　村瀬　絵理 さん 東京都

●学校賞

鹿児島県立武岡台高等学校、鹿児島県立川辺高等学校

お茶の力で健康に！
～「知覧茶パワー」販売開始～

南九州市では、市民の健康づくりと知覧茶の付加価値を高めることを目的に知覧茶から抽出したカテキンと健康長寿に期待される葉酸を含む「知覧茶パワー」を株式会社DHCと共同開発し、現在65歳以上の南九州市民約1000人が飲用しています。この「知覧茶パワー」を令和３年１月から知覧茶取扱店などで販売を開始しています。ぜひ、ご購入ください。販売価格：700円（税込）／1袋（１カ月分）

▲「知覧茶パワー」で健康に

【問】南九州市茶業課　☎0993-58-7070

催し

福祉・保健医療職場就職ガイダンス

■日時＝2月11日（木・建国記念の日）
・「就活応援セミナー」＝午前9時40分～正午（受付：午前9時～）
・「就職面談会」＝午後1時～4時（受付：午後0時30分～3時30分）
※当日は同会場内に、情報提供・資格取得など相談コーナー設置
※入場無料、履歴書不要ですが、事前申し込みが必要
■場所＝鹿児島サンロイヤルホテル（鹿児島市与次郎1丁目8-10）
■申込期限＝1月29日（金）
詳しくは、問い合わせ先にお尋ねください。
［問・申］鹿児島県社会福祉協議会 福祉人材・研修センター
☎099-258-7888
FAX 099-250-9363

「地域おこし協力隊活動報告会」の開催

お客様と一緒に楽しむ地域も喜ぶ「観光」とは？～今、自分たちができることを考える～

南九州市で活動する地域おこし協力隊が、それぞれの活動分野から見えた本市の「観光」や、自身の描くビジョンについての想いをライブ配信します。

視聴を希望される方は、担当までお問い合わせください。

■日時＝2月17日（水）午後7時～
■場所＝オンライン（ストリームヤード）
■参加者＝地域おこし協力隊：岩崎泰依、福島花咲里、青木健太朗
㈱オコソコ 代表取締役 蔵元恵佑
ゲスト：南薩観光㈱ 村方直己
［問］知 ふるさと振興室 移住定住係
※視聴希望者には、当日のライブ配信30分前にメールにてお知らせします。詳細は、担当までお問い合わせください。

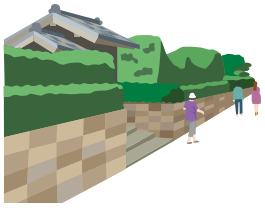

グリーン・ツーリズム民泊・民宿研修会の開催

■日時＝2月21日（日）午前9時30分～
■場所＝知覧文化会館 大会議室

■講師＝東川 隆太郎 氏（かごしまグリーン・ツーリズム協議会研究員）
■内容＝
①農家民宿開業の方法とそのメリット、可能性
②体験プログラムは地域の魅力の表現方法
③最近よく聞く農泊ってなあに
■受講対象＝一般の方々、民泊・民宿の開業を検討している方、興味のある方ならどなたでも大丈夫です
■受講料＝無料
■募集人数＝50人（先着順）
■申込期限＝2月10日（水）
■その他＝新型コロナウイルス感染対策を考慮し実施します。感染状況によっては、事業内容の変更または中止する場合があります。
［申・問］知 商工観光課 観光交流係

「こころ・つむぎの会」の開催

この集いは、自死によって大切な人を亡くされた方が、つらく苦しい気持ちを語り合い、お互いに支え合って生きる力を取り戻す「分かち合い」の会です。匿名でも構いませんので、一人で抱え込まずにご参加ください。

■参加者＝大切な人を自死で亡くされた方（事前予約制）
■日時＝2月21日（日）午後1時30分～3時30分（受付：午後1時～）
■場所＝知覧保健センター
■参加費＝200円（菓子代など）
■申込期限＝2月12日（金）
［問・申］鹿児島県自殺予防情報センター
☎099-228-9558

「こころの健康相談会」の開催

こころの不調やひきこもりなどでお困りの家族・本人を対象に、専門医による無料相談会を開催します（事前予約制）。

■日時＝2月8日（月）午後1時30分～4時30分
■場所＝知覧保健センター
■相談医＝岡村 美和子 先生（南九州さくら病院）
■申込期限＝2月1日（月）
［問・申］加世田保健所
☎0993-53-8001

あなたも観光ボランティアガイドになりませんか

南九州市観光協会では、南九州市内を訪れる観光客の皆さまに「来てよかった」と思い満足していただける『おもてなし』を提供するため、「観光ボランティアガイド」の養成講座を５回に分けて開催いたします。ぜひ、この機会にご参加ください。

■期　　間＝２月 16 日（火）～２月 25 日（木）うち５日間
　　※希望する講座のみの受講で構いません
■対　　象＝観光ボランティアガイドの活動に興味があり、健康な方
■受 講 料＝無料
■申込方法＝電話、FAX にて住所・氏名・電話番号・年齢・受講を希望するガイド名をお伝えください
■申込期間＝１月 25 日（月）～２月 10 日（水）
■申込先・問い合わせ先＝南九州市観光協会
　　（午前８時 30 分～午後５時 15 分）
　　☎ 0993-58-7577　fax0993-58-7578

～ボランティアガイド養成講座日程表～

ガイド名	日　時	集合場所
頴娃方面ガイド（釜蓋神社・番所鼻自然公園）	２月16日（火） 午前９時～午前11時	番所鼻自然公園
知覧武家屋敷庭園ガイド	２月18日（木） 午後１時30分～午後３時30分	知覧武家屋敷庭園群内 西郷恵一郎邸
川辺方面ガイド（磨崖仏）	２月19日（金） 午前９時30分～午前11時30分	岩屋公園駐車場
知覧特攻平和会館周辺の戦跡ガイド	２月22日（月） 午前10時30分～午後４時	知覧特攻平和会館
知覧城ガイド	２月25日（木） 午後１時30分～午後３時30分	ミュージアム知覧

※終了時間は目安です。多少前後する場合もあります。

募集

県障害者スポーツ大会の参加者募集

■日時＝５月16日（日）
■種目＝陸上競技、水泳、アーチェリー、卓球、フライングディスク、ボウリング
■日時＝５月23日（日）
■種目＝ボッチャ
■会場＝白波スタジアム、ハートピアかごしま、県立サッカー・ラグビー場、サンライトゾーン
■参加資格＝県内に居住する13歳以上の身体障害者、知的障害者、精神障害者で手帳の交付を受けている方またはその取得の対象に準ずる障害のある方（ただし医師の診断で出場可能と認められた方）
※障害種別や部位等により参加できる種目が異なります。
■申込期限＝２月５日（金）
［申・問］川 福祉課 障害福祉係

ご意見をお寄せください！
南九州市学校施設長寿命化計画のパブリックコメント募集

■**募集期間**＝2月10日（水）～3月11日（木）まで

○計画案は川辺庁舎教育総務課および頴娃・知覧支所市民生活係、市ホームページでご覧になれます。

○計画に対する意見は、所定の意見書に記入の上、持参いただくか、郵送、FAXまたは電子メールで提出してください。

※意見書の用紙は、川辺庁舎教育総務課および頴娃・知覧支所市民生活係にあります。または、市ホームページからもダウンロードできます。

■**計画案**＝南九州市学校施設長寿命化計画

■**計画内容**＝本市の学校施設は、半数が建築後40年以上経過しており、今後多くの施設が更新時期を迎えることとなります。

学校施設を将来にわたって長く使い続け、今後の更新経費の縮減や予算の平準化を図るため学校施設の長寿命化計画を策定します。

■**意見の提出先**＝南九州市教育委員会　教育総務課（川辺庁舎）

［担当］川 教育総務課 総務係

お知らせ
2月は猫の適正飼養推進月間

県は、猫の繁殖時期が始まる2月を「猫の適正飼養推進月間」と定め、猫の終生飼養および適正飼養を呼びかけています。猫の飼い主は、ルールを守って飼いましょう。

1 終生飼養

「飼えなくなった」という理由で保健所に引き取り依頼をする前に、新しい飼い主を探すなど、飼い主としての責任を果たしましょう。

2 適正飼養

■**室内で飼いましょう**

猫を室内で飼うことで交通事故、争いによるケガ、感染症などの危険から守ることができます。また、ふん尿や、ごみを荒らす、鳴き声がうるさいなど、猫による周辺住民への被害をなくすことは、飼い主の責務です。

■**不妊・去勢処置をしましょう**

不妊・去勢処置をしないでいると、知らない間に子猫が産まれることがあります。責任を持って世話ができる頭数なのかをよく考えましょう。

■**所有者明示をしましょう**

飼い猫だと分かるように、しっかりと所有者明示（身元表示）をしましょう。たとえ室内飼いであっても、開いたドアから逃げてしまうことも考えられます。

［担当］川 市民生活課 生活衛生係
頴・知 支所 市民生活係

生ごみ処理機の購入助成制度があります！

市では、生ごみ処理機等（コンポスト含む）を購入された方に購入金額の半額を助成（上限額2万円）する制度があります。年度内に購入をされた方、購入を検討されている方は、担当係までお問い合わせください。

また、生ごみ処理機の購入を検討されている方に無料で貸し出し事業を行っています。併せてご活用いただき、生ごみの減量化にご協力ください。

①生ごみ処理機等購入補助金
・市内に居住する方
・税などの滞納がない方
・当該年度に助成を受けていない方
・購入金額の半額を助成（上限額2万円）

※予算には限りがありますので申請前にお問い合わせください。

②生ごみ処理機貸出事業
・市内に居住する20歳以上の方
・処理機を適正に維持管理できる方
・簡単なアンケートに協力できる方
・貸出期間は原則4週間以内

［担当］川 市民生活課 生活衛生係
頴・知 支所 市民生活係

指定ごみ袋が破損交換できます！

南九州市の指定ごみ袋を作成している、有限会社サニテック製のごみ袋が破れやすいとの意見が寄せられています。

サニテック製のごみ袋を使用し、破損してしまった場合は、新しいごみ袋と交換します。

交換は、1束単位になりますので、破れたごみ袋と、つながっていた束をお住いの地域の担当係または購入した店舗へご持参ください。

［担当］川 市民生活課 生活衛生係
頴・知 支所 市民生活係

「あなたの取組を応援します！」サポート補助金

コロナ禍における集客などの「新たな取組」に補助します。

・感染防止をしっかりしてお客様に安心して来店してもらいたい！
・店主や有志などでイベントを開催して集客を図りたい！などなど・・・

［問］知 商工観光課 商工水産係／観光交流係

ご確認ください！障害者控除の認定手続き

介護保険の介護認定を受けている方で、身体障害者手帳などの交付を受けていない方でも、要介護等認定調査による日常生活自立度などにより、所得税や市・県民税の障害者控除の認定を受けられる場合があります。

障害者控除の認定を受けるには申請が必要です。詳しくは、担当係にお問い合わせください。

［担当］川 長寿介護課 介護保険係
頴・知 支所 福祉係

子ども医療費窓口無料化の対象児童の年齢を拡充（住民税非課税世帯の方）

医療機関等の窓口で自己負担分の支払いが不要となる子ども医療費給付事業の対象児童の年齢を拡充します。

■**改正の時期**＝令和3年4月1日以降の診療分から

■**対象児童**＝南九州市に在住する住民税非課税世帯の18歳（高校卒業）までの子ども

■**申請方法**＝対象となる方には郵送にて通知をしています。担当係の窓口で手続きをしてください。（現在、他の医療費助成制度を利用されている方も対象となる場合があるため、確認してください）

※子ども医療費助成事業（医療機関等で一度支払った医療費の自己負担分を保護者の口座に払い戻しする事業）の対象児童年齢は15歳（中学校卒業）までとなっており変更はありません。

［担当］川 福祉課 子育て支援係
頴・知 支所 福祉係

【国民健康保険】新型コロナウイルス感染症による傷病手当金適用期間が延長しました！

国民健康保険加入者で新型コロナウイルス感染症に感染、または発熱などの症状があり感染が疑われた場合に、療養のため労務に服することができなかった方（給与などの支払いを受けている方に限る）へ傷病手当金が支給されます。後期高齢者医療保険加入者も同様の扱いです。

詳しくは、広報紙6月号または市ホームページをご覧ください。

■**適用期間**＝**【変更後】令和2年1月1日～令和3年3月31日**の間で療養のため労務に服することができない期間（入院が継続する場合などは、最長1年6カ月まで）

［担当］川 健康増進課 保険係

住民税申告会場でマイナンバーカードの申請を受け付けます！

令和３年２月より始まる、「令和３年度市県民税・国民健康保険税等申告」の会場において、マイナンバーカードの申請を受け付けます。

顔写真の撮影と暗証番号を決めるだけで、簡単に手続きできます。

申請は必ず本人がお越しください。代理人による申請はできません。

日程は、１月に各世帯に配布された「申告日程表」をご確認ください。

■申請に必要なもの
- 個人番号カード交付申請書（お持ちの方のみ）
- マイナンバー通知カード（緑色の紙カード）
- 住民基本台帳カード（お持ちの方のみ）
- 身分証明書（運転免許証などの顔写真付きであれば１点、健康保険証・年金手帳などは２点必要です）
- 印鑑

日曜開庁でマイナンバーカードの交付や申請をサポートします！

マイナンバーカードの交付や申請をサポートするため、日曜開庁による臨時窓口を開設します。
平日に市役所へ行くことが難しい方は、ぜひこの機会にご利用ください。

■**開設日時**：**2月14日(日) 8：30～12：00**
3月14日(日) 8：30～12：00

■**開設場所**：頴娃・知覧・川辺庁舎の市民係および市民生活係

※カードの受け取りに来られる方は交付通知のハガキと必要書類をご持参ください。

※マイナンバーカードに関すること以外は受け付けられません。

［問］川 市民生活課 市民係　頴・知 支所 市民生活係

サツマイモ基腐病について

平成30年12月に病原菌が判明した「サツマイモ基腐病」については、令和２年産において発生が急激に拡大し甚大な被害となりました。現時点では、本病害に対しては総合的な対策が必要です。基本技術の励行・土づくり（地力向上）に取り組んでいただきますようお願いします。

1　ほ場に病害を入れない

(1)　健全種いもの確保・選別・消毒
(2)　健全な育苗ほ場の確保
(3)　育苗中の発病種いもの除去
(4)　苗消毒

2　ほ場で被害を広げない

(1)　排水対策
(2)　生育初期の発病株除去
(3)　薬剤による予防
(4)　早掘り作型への移行

3　残りかすを残さない

(1)　さつまいも残りかすの分解促進
(2)　被害が大きいほ場は休作・輪作

▲基腐病の被害を受けたコガネセンガン

▲基腐病の被害を受けた畑

【問い合わせ先】

○いぶすき農業協同組合　西部経済課　☎0993-36-1134
○南薩地域振興局農政普及課　☎0993-52-1346
○南さつま農業協同組合　知覧支所　☎0993-84-1185
川辺支所　☎0993-56-1128
○南九州市役所農政課生産流通指導係　☎0993-36-1111

第１児童館からのお知らせ

市立第１児童館は、親子で遊べる場所として、平日（長期休み期間を除く）の午前中を開放しています。
遊具遊びや室内遊びの場所として、ぜひご活用ください。
また、自主事業として幼児育成事業と放課後健全育成事業を実施しています。自主事業の利用を希望する場合は、事前の登録が必要です。開館日に下記連絡先へご相談ください。

		施設の開放	幼児育成事業（自主事業）	放課後健全事業（自主事業）
内　容		親子で遊べる場所として開放。（保護者の同伴が必要です。）	おおむね３歳以上の幼児を短時間預かり、また保護者の子育てに関する支援を行う。	保護者が就労などにより昼間家庭にいない小学校に就学しているおおむね12歳未満の児童を対象に授業の終了後、適切な遊びおよび生活の場を与えて児童の健全な育成を図る。
利用時間	月～金	午前９時～正午		午後１時～午後６時
	土	×		午前８時30分～午後５時
	長期休み	×		午前８時30分～午後６時
事前登録		不要	必要	
利用料		不要	月額　2,000円	月額　3,000円
				夏休み　5,000円
				冬・春休み　1,000円

連絡先　第１児童館　☎0993-56-1318

[担当] 川 福祉課 子育て支援係

市役所新庁舎の建設について

南九州市は、平成 19 年 12 月 1 日に誕生し、これまで旧 3 町の融和と一体感の醸成を図りながら行政運営を行ってまいりました。

本市の 3 庁舎は、ともに築後 50 年以上が経過し、老朽化により安全性や機能性が確保されているとは言えず、今後、大きな災害が発生した場合、救援、支援、復旧などのさまざまな活動に支障をきたすことが予想されます。

そこで、市では市庁舎の在り方市民検討委員会からの提言を受けて、検討を進めていくこととしていました新庁舎の建設について、国の支援も得られる合併推進債を活用し、取り組みを進めていくこととしました。これに伴い、令和 3 年 1 月から総務課内に新庁舎建設準備係を設けましたのでお知らせします。

今後は、市民の皆さまのご意見を伺いながら、新庁舎建設基本構想の策定などに向けて取り組んでいく予定です。

市民の皆さまへは、広報紙、市ホームページおよび説明会などを通じて、スケジュールをはじめ必要な情報について順次お知らせしていきます。

～市役所庁舎の現状～

建設年は、各庁舎の本庁舎建設年

庁舎	建設年	経過年数(令和 3 年時点)
頴娃庁舎	昭和44年(1969年)	52年
知覧庁舎	昭和38年(1963年)	58年
川辺庁舎	昭和42年(1967年)	54年

現在の庁舎

▲知覧庁舎

▲頴娃庁舎

▲川辺庁舎

[担当] 知 総務課 新庁舎建設準備係

県営住宅空き家待ち順位登録者募集

南九州市・枕崎市・南さつま市の県営住宅については、抽選により登録した空き家待ち順位に従って入居の案内をしています。

つきましては、空き家待ち順位を決める抽選を実施しますので、入居を希望する方は鹿児島県営住宅指定管理者、(株) オーリック不動産南さつま支店へ申し込んでください。

【申込書配布・受け付け】

■日時＝２月１日(月)～ 26日(金)　午前８時 30 分～午後５時 30 分

■場所＝鹿児島県営住宅指定管理者（株）オーリック不動産 南さつま支店（南さつま市加世田地頭所 1707-1）

【抽選】

■日時および場所＝３月９日(火)　午前10時～　　南薩地域振興局3階会議室

【空き家待ち順位の登録有効期限】

令和３年４月１日～令和４年３月 31 日まで

【抽選を募集する団地】

南九州市（打越団地・ウッドタウン知覧団地・ウッドタウンえい団地）

枕　崎　市（枕崎団地）

南さつま市（武田団地・唐仁原団地・小松原団地・内山田団地・万世団地・ハーモニー団地・ウッドタウン笠沙団地・ガーデンヒルズ金峰団地）

[問] 鹿児島県営住宅指定管理者　(株) オーリック不動産 南さつま支店　☎ 0993-52-1755

市営住宅『牧之内団地公営住宅』の入居者募集

現在、建設中である『牧之内団地公営住宅』の入居者募集受け付けを次のとおり実施します。今回の募集は単身（60歳以上や障害者手帳をお持ちの方などに限る）もしくは２人の世帯に限ります。その他、所得等の入居資格要件がありますので、詳しくは南九州市ホームページを参照されるか、建築住宅課市営住宅係までお問い合わせください。

■団地名	牧之内団地公営住宅（南九州市頴娃町牧之内 1667 番地 1）
■構造及び間取	木造平屋建て４戸長屋（1DK）
■募集戸数（予定）	３戸
■募集受付期間（予定）	令和３年２月 22 日（月）～３月５日（金）　※土・日・祝日は除く ※申込者多数の場合は令和３年３月 19 日（金）に抽選を行います。
■入居開始日	令和３年４月１日（木）
■家賃（予定）	おおむね月額　16,200 円～ 24,100 円 （入居者の所得等によって家賃は異なります。）

[担当] 知 建築住宅課　市営住宅係

第 68 回鹿児島県下一周市郡対抗駅伝競走大会の沿道での応援自粛について（お願い）

２月 13 日（土）から 17 日（水）の５日間にかけて、「第 68 回鹿児島県下一周市郡対抗駅伝競走大会」が開催されます。今大会は、新型コロナウイルス感染症拡大防止の観点から、沿道での観戦・応援の自粛をお願い申し上げます。

※当日は周辺道路の混雑が予想されますので、付近を通行予定の方はご注意ください。

○各中継所通過予定時刻

第１日目（２月13日）	
西頴娃	12：35
松ヶ浦	13：09
赤石鉱山	14：19
知覧	15：01

[担当] 川 保健体育課 スポーツ推進係

常設人権相談所

差別、いじめ、セクハラ、パワハラなど、人権に関する問題でお困りの方は、法務局の人権相談をご利用ください。なお、人権相談は、電話または鹿児島地方法務局知覧支局で受け付けておりますので、お気軽にご利用ください。

「みんなの人権 110 番」

☎ 0570-003-110（平日８:30 ～ 17:15）

[問] 鹿児島地方法務局 知覧支局

☎ 0993-83-2208

２月の悩み相談室

家庭や職場、子育てや介護、DV やセクハラ、ジェンダー、LGBTQ のことなど悩みを抱えている方、どんなことでもお気軽にご相談ください。専門のカウンセラーが相談に応じ、秘密は固く守られます。

■相談日時＝２月 20 日（土）午後１時～５時（１人 50 分程度）

■場所＝ちらん夢郷館

■完全予約制＝毎月１回開催されます

予約受付時間　午前９時～午後５時（土日・祝日を除く）

☎ 0993-83-2511（相談室予約専用内線 2222）

[担当] 知 企画課 まちづくり推進係

申告相談会場などのご案内

税務署が開設する申告相談会場は、次のとおりです。
〈開設場所〉　知覧税務署　１階会議室（南九州市知覧町郡 6212 番地）
〈開設期間〉　２月 16 日（火）から３月 15 日（月）まで（土、日、休祝日を除く。）
〈受付時間〉　午前９時から午後４時まで

知覧税務署（電話 0993-83-2411）※自動音声案内
確定申告に関するご相談は、「０」番を選択してください。「確定申告電話相談センター」におつなぎします。（１月 14 日（木）から３月 15 日（月）まで）

新型コロナウイルス感染症対策にご協力をお願いします

知覧税務署では、感染症の感染拡大防止の観点から、以下のお願いをしております。感染拡大防止策へのご理解とご協力をお願いします。

○　咳・発熱などの症状がある方や体調のすぐれない方は、来場をご遠慮いただいております。
　申告相談会場では、入口で検温を実施し、37.5℃以上の発熱が認められた場合は、入場をご遠慮いただき、後日の来場をお願いする場合があります。

○　来場者の皆さまの健康と安全を考慮し、職員の手洗い・うがいやマスク着用など、感染予防策を講じています。来場者の皆さまについても、手洗いやマスクの着用など、感染予防へのご協力をお願いします。

○　来場者の皆さまの申告相談会場の滞在時間を極力短くするために、収支内訳書や医療費の明細書などの関係書類は、事前に作成の上、来場していただくようお願いします。

○　令和２年分の申告相談会場では、混雑を回避するため、入場の際に「入場整理券」が必要となります。
　入場整理券は、申告会場で当日配付のほか、オンラインで事前発行することもできます。入場整理券により、時間帯ごとの案内人数を設定させていただくほか、配付状況によっては、後日の来場をお願いする場合があります。

○　多くの方がお越しになる申告相談会場ではなく、ぜひ、ご自宅から e-Tax をご利用ください。申告書はご自宅からパソコンやスマートフォン、タブレットから国税庁ホームページを利用して作成し、e-Tax による送信または印刷して郵送などにより提出することができます。

詳しくは、国税庁ホームページ（http://www.nta.go.jp/）をご覧ください。

積雪時の通行の安全確保について（お願い）

雪による通行の障害が発生しやすい季節になりました。積雪時には道路の除雪作業を行いますが、全ての道路の除雪を行えませんので、タイヤチェーン・冬用タイヤの装着をして外出するようお願いします。また、積雪時の不要不急の外出は控えるなど通行の安全確保にご理解、ご協力をお願いします。

［担当］知 建設課 維持係

見守り新鮮情報

長期間のカセットボンベガス漏れに注意！

ひとことアドバイス

●カセットボンベは、製造から長期間経過したり、保管環境が悪かったりすると、内部パッキンの劣化などによってガス漏れする可能性があり大変危険です。
●使用期限の目安は製造後約7年とされています。製造年月日を確認してから使用しましょう。製造年月日が分からないものや金属部分に変形やさびが見られるものは使用をやめましょう。
●先端のキャップを付けた状態で、直射日光の当たらない40℃以下の湿気の少ない場所で保管しましょう。
●空になったカセットボンベは、お住まいの自治体のルールに従って廃棄しましょう。古いボンベやガスが残っている状態で処分したい場合は、製造事業者等へ問い合わせましょう。

【お問い合わせ】　南九州市消費生活センター（知 商工観光課内）

なんと！総勢
273名に
当たる！

ぐるり南薩巡りスタンプラリー

8ヶ所巡って
チャンス
3倍！

＼スマホで参加！／

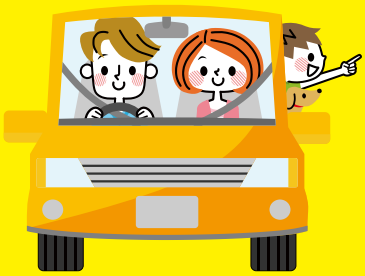

開催期間
令和2年
12/19 SAT
令和3年
2/21 SUN

観光スポットを巡って抽選で景品をGet！

A賞

スタンプを
8個
集めて応募！

Nintendo Switch×3名様

Nintendo Switchのロゴ・Nintendo Switchは任天堂の商標です。

B賞

スタンプを
5個
集めて応募！

枕崎セット×5名様
（枕崎天然マグロ、カツオ＋枕崎市特産品）

指宿セット×5名様
（上高原の黒豚しゃぶしゃぶ＋指宿市特産品）

南さつまセット×5名様
（小田牛ロース＋南さつま市特産品）

南九州セット×5名様
（かわなべ牛サーロイン＋南九州市特産品）

※賞品画像は、イメージ画像になります。内容については、変更になる場合がございます。

C賞

クオカード1,000円×250名様

スタンプを
3個
集めて応募！

感染症対策（マスク着用等）をしっかりして
楽しくスタンプを集めよう！
詳しいスタンプスポットの場所はHPを見てね！

お問い合せ　ぐるり南薩巡りスタンプラリー事務局（MBC開発）
TEL099-295-0841　主催／鹿児島県南薩地域振興局

参加はコチラから

5歳児歯科検診で

むし歯ゼロでした!!

（順不同）

◎頴娃地域

岩下　莉子ちゃん

山中　みうるちゃん

盛迫　栞奈ちゃん

川原　啓生ちゃん

大原　瑚琴ちゃん

中渡瀬　朱里ちゃん

田之上　心乃花ちゃん

◎川辺地域

田之上　翔音ちゃん

内薗　彩凪ちゃん

浜田　朔久ちゃん

木原　誠秀郎ちゃん

宇治野　塁斗ちゃん

久松　大和ちゃん

今村　小都ちゃん

今門　楓空ちゃん

室屋　匡佑ちゃん

小湊　大也ちゃん

松元　朝誉ちゃん

新屋　幸ノ助ちゃん

新德　健佑ちゃん

神薗　義基ちゃん

◎知覧地域

鶴田　環奈ちゃん

内匠　健翔ちゃん

福谷　叶恋ちゃん

柳田　葵壱ちゃん

若松　花穂ちゃん

水堀　颯士ちゃん

川井田　楓ちゃん

仲　夏樹ちゃん

仲　晴樹ちゃん

長濵　颯大ちゃん

衛藤　杏ちゃん

衛藤　莉子ちゃん

濵田　夢來ちゃん

シリーズ高校紹介❷

南九州市内の高校（川辺高校、薩南工業高校、頴娃高校）の学校紹介を３カ月連載しています。
今回は、薩南工業高校を紹介します。在校生の学園生活や卒業生の活動などを紹介します。

Sastunan Technical High School

薩南だより

鹿児島県立 薩南工業高等学校

建築科就活応援キャラバン

6月3日（水）に企業ガイダンスが行われました。これは鹿児島県建設業協会が毎年本校建築科を対象に行っているもので、今年は26社が参加してくださいました。地元の企業も多く、質疑応答の時間も足りないくらい有意義なガイダンスとなりました。

生徒の眼差しも真剣

説明される企業の方々

南九州市にマスクを寄贈

5月28日（木）本校の生活科学科3年生が南九州市にマスクを寄贈しました。クラスを代表して、有薗華さん（川辺中）、高城耶佳さん（知覧中）、二宮瑞希さん（知覧中）が「マスクの足りないところでお使いください」と塗木弘幸南九州市長に手渡すと、塗木市長より「市役所内で使わせていただきます」と大変喜んでいただきました。

贈呈したマスク

贈呈の様子

第７３回　体育祭

9月4日（金）に第73回体育祭が実施されました。今年度は新型コロナウイルスの影響で、規模を縮小して行われました。本校では学科対抗リレーを実施しています。これは各学科でチームを作りますが、生活科学科は女子だけになるため、特別ルールとして、トラックの内側に女子専用のトラックを設け、男子のチームと一緒に競技します。

男女混成リレー

気迫あふれる応援演舞

知薩祭（文化祭）
～止まらぬ薩南　逆境に打ち勝つ伝統の技術～

11月6日（金）に令和2年度知薩祭が実施されました。今年度は新型コロナウイルス感染症拡大防止のため、ステージ発表は事前に撮影した映像を各学年別に体育館で視聴し、展示についても学年別・クラスごとに観覧場所を変えるなど、感染対策をしながらの実施となりました。

中学生の一日体験入学や出前授業、インターンシップなどさまざまな行事などについては、本校ＨＰやブログをチェックしてください。

ホームページ

ブログ

第５８回　技能五輪全国大会で卒業生快挙

23歳以下の青年技術者が技能を競う第58回技能五輪全国大会が愛知県で開催され、建築大工部門で西玲也さんが銀賞、田代悠太さんが敢闘賞を受賞しました。（両名は平成29年に建築科を卒業したＯＢです）

埼玉県代表
敢闘賞を受賞した
田代悠太さん
（ポラスハウジング協同組合）

千葉県代表
銀賞を受賞した
西玲也さん
（住友林業建築技術専門校）

鹿児島県南九州市知覧町郡5232番地　TEL.(0993)83-2214　FAX.(0993)83-2215

POST CARD

お手数ですが
63円切手を
お貼りください

8 9 7 - 0 3 9 2

南九州市役所
企画課 行

フリガナ
◎ご氏名

年齢／　　歳　性別／ 男・女

広報紙掲載の場合のお名前の表記
本名・匿名・イニシャル

ペンネーム（　　）

※記入がない場合、実名で記載させてもらいます。
◎ご住所　〒　　－

電話（　　）　　－

おたよりまってます

広報紙を読んだ感想、取り上げてほしい記事、最近笑ったこと、身近な話題などなど、何でもけっこうですので、おたよりをお寄せください。
63円切手を貼ってポストから郵送するか、市役所の各庁舎に設置してある『ご意見箱』へご投函ください。
また、ご提言やアイデアなど皆さまの声も『ご意見箱』にお寄せください。

⬅点線に沿って切り取ってください。
（官製はがきでも可）

街おど探偵 File.105

～あなたの周りは何色ですか～ 冬のホタ

寒くなり、色鮮やかな木の葉や葉が散って寂しくなった木など、同じ風景でも違う場所のような雰囲気を醸し出しています。紅葉スポットには行けなくても、身近な木々に癒されるかもしれません。

◀11月20日と12月18日の写真
約1カ月で青々とした葉から鮮やかに紅葉しています。
また、冷たい風に吹かれて葉が散り、地面の一角に集まっていました。

お茶むらい's ポイント！
色とりどりのホタ。
身近な場所が紅葉スポットに早変わり！

南九州市の情報は、ホームページからでもご覧になれます。
ホームページ
https://www.city.minamikyushu.lg.jp/
またはモバイルサイト

スマートフォンやタブレットからも、南九州市の情報をご覧いただけます。

点線に沿って切り取ってください。➡
（官製はがきでも可）

◆広報紙を読んだ感想、取り上げてほしい記事、最近笑ったこと、身近な話題などお書きください。（広報紙で紹介させていただく場合がありますので、ご了承ください）

◆読者アンケート

1月号の広報紙の中で、気に入ったものの番号3つに○印をつけてください。

1	新年のごあいさつ	2	まちの話題	3	行政情報
4	むし歯ゼロ！！	5	高校紹介	6	街かど探偵
7	おたより	8	ケンゾウレンジャー	9	学芸員通信
10	お誕生・おくやみ	11	くらしのカレンダー		

PRESENT

おたよりをくださった方の中から
[梅木商店]さんより
『郷土菓子セット』
を3人の方にプレゼント！

（令和3年2月20日消印有効）
当選は、商品の発送をもってかえさせていただきます。

プレゼント品を提供いただける方を募集します。
企画課広報統計係 ☎0993-83-2511
知覧庁舎内線 2050 まで。

創業昭和3年、鹿児島の懐かしい菓子を製造しております。薩摩藩の兵糧として400年続くあくまきや、かからん団子、かるかん、いこ餅など故郷の今でも変わらない郷土菓子を丹精込めて作りました。どうぞご賞味くださいませ。

梅木商店
南九州市川辺町平山 6794
☎0993-56-0126

初めて南九州市の広報紙をネットで読みました。

12月号表紙の大根にびっくりしました。大根の大きさから察するに、やぐらはだいぶ大きいのではないでしょうか。調べたら、手作業で大根を干している画像が出てきて、生産者の苦労が伝わってきました。

今年は親戚との集まりも無くなり、寂しい年末年始になりました。この大根を食卓に出したら、会話のきっかけになりそうだなぁと思いました。

（ペンネーム　檸檬）

檸檬さん、おたよりをおよせいただき、ありがとうございました。

広報南九州はインターネットでも公開しています。

大根やぐらは竹を組んで、そこへ大根を干しています。冬になるとやぐらが組まれ、真っ白な大根がカーテンのように並びます。

冷たい風に吹かれて、身が凝縮する様子は冬の訪れを知らせてくれます。ぜひ、冬の風景を話題にしてください。

読者の皆さんからお寄せいただいたおたよりや情報を掲載しています。
※文章は添削させていただく場合があります。ご了承ください。

南九州市ホームページからも『おたより』受け付けます

毎月、広報紙を読んだ感想、身近な話題など『おたより』をお寄せいただきありがとうございます。

『おたより』については、従来どおり郵送での受け付けに加え、南九州市ホームページからも送ることができます。

南九州市ホームページ
(https://www.city.minamikyushu.lg.jp/)
の広報紙ページを選んで
入力してください。

年金だより

国民年金保険料の納付は口座振替の前納がおすすめ!!

国民年金保険料の納付にはいくつかの方法があります。

口座振替、クレジットカード納付、電子納付、各金融機関での納付などそれぞれ自分にあった納付方法で納めることができます。その中でも１番のおすすめは口座振替での納付です。口座振替で納めると手間がなく、納め忘れを防ぐことができます。さらに前納（前払い）をすることにより割引を受けることができます。口座振替申出書に必要事項を記入・押印（金融機関への届出印）し、お近くの年金事務所への郵送、または、年金事務所の窓口や口座振替を行う口座のある金融機関の窓口に提出してください。

※前納を希望される方は、前納期間と提出期限を確認のうえ申し込みをお願いします。

前納種類	前納期間	提出期限	口座振替日
６カ月	４月～９月	２月末	４月末
	10月～翌年３月	８月末	10月末
１年	４月～翌年３月	２月末	４月末
２年	４月～翌々年３月	２月末	４月末

※口座振替日が金融機関休業日（土曜日・日曜日・祝日）の場合は、翌営業日となります。

移動年金相談所

○２月　4日(木)　指宿市役所　第１会議室
○２月18日(木)　枕崎市市民会館　１階和室
○２月25日(木)　川辺文化会館
※相談時間は各会場、午前10時～午後３時

本人以外が相談する場合、委任状が必要です。他市の相談所でも相談可能です。移動年金相談は完全予約制のため、１週間前までに鹿児島南年金事務所へ予約してください。その際、基礎年金番号を尋ねられますので、年金手帳や年金証書をお手元に準備してください。先着順で予約受け付けさせていただきますが、定員に達した場合は、お断りさせていただく場合もあります。

年金について分からないことがありましたら、担当係か近くの年金事務所へご確認ください。

【お問い合わせ】川 市民生活課 市民係　頴・知 支所 市民生活係
鹿児島南年金事務所　☎ 099-251-3111　日本年金機構ホームページ　https://www.nenkin.go.jp/

食改さんのすこやかお薦めレシピ

こんにちは。“食改”です！！
知覧地域の食生活改善推進員より、これからの季節にぴったりの野菜たっぷり『チキンと野菜のグリル』をご紹介します。

チキンと野菜のグリル

材料（４人分）

鶏むね肉（皮付）	280g	塩	小さじ１
タマネギ	160g	こしょう	少々
サツマイモ	120g	オリーブオイル	大さじ１
カボチャ	120g	葉野菜	適量

作り方

① 鶏肉は、食べやすい大きさにそぎ切りにし、塩（小さじ1/2）・こしょうをする。
　タマネギは１㎝ほどの輪切り、カボチャは、食べやすい大きさにスライスする。
　サツマイモは 1㎝ほどの輪切りにし、レンジで加熱しておく。
② フライパンにオリーブオイルを熱し、鶏肉を皮面から焼く。
　野菜もこんがりと焼き、塩（小さじ 1/2）・こしょうをふる。
③ 鶏肉を取り出し、②の野菜、葉野菜と一緒に盛り付ける。

栄養士から
野菜は、旬のものや、お好みのものに変えても美味しくいただけます ^_^

栄養価１人分
●エネルギー　213kcal　●脂質　7.3ｇ
●タンパク質　16.4ｇ　●食塩相当量　1.2ｇ

☆私たち食生活改善推進員は、地域で食生活改善の活動をしています。地域の公民館などで栄養教室をしたい！旬の食材を使った料理法を知りたい！など、ご要望がありましたら、お知り合いの食改さんまたは保健センターへご連絡ください。

おすすめ本

図書館だより

http://lib-minamikyushu.jp/

『日本人建築家が建てた、海外の美しい建築』

出版社/パイ インターナショナル

日本人建築家が手がけた世界中に存在する建築物。日常に溶けこんだ美しいそれらに、心奪われる本です。

My favorite book

～わたしのお気に入りの本を紹介します～

折田 裕斗　さん

『新装版 天地人』シリーズ

著者/火坂 雅志

出版社/NHK出版

（写真は『新装版 天地人 上巻 天の巻』）

2009年に大河ドラマとして放送されたことでも有名な歴史小説です。直江兼続、上杉謙信、石田三成など登場する歴史上の人物がとにかくかっこいい！人物に魅了された著者の熱い想いが伝わる一冊です。

※現在こちらの書籍は販売しておりません。
知覧図書館・川辺図書室にて所蔵しております。

お　知　らせ

知覧 **川辺**

☆陶芸体験イベント☆
～ランプをつくろう！～

日　　時：２月20日（土）
　　知覧図書館　午前９時30分～11時30分
　　川辺図書室　午後２時～４時
講　　師：四元 誠さん（琴鳴堂 代表）
対　　象：小学３年生～一般
参 加 費：1000円（申込時の支払いとなります）
定　　員：知覧図書館　15人 ／ 川辺図書室　10人
受付開始：１月９日（土）～（要申込・先着順）
※出来上がりのお渡しは、約１カ月後となります。
※各図書館カウンターへ直接お申込みください。

知覧

☆絵本作家・長野ヒデ子さん原画展☆

期　　間：２月23日（火）～３月９日（火）
場　　所：ちらん夢郷館

※図書館ボランティア募集中！詳しくは図書館まで。
南九州市立図書館のホームページ
http://lib-minamikyushu.jp/

【雑誌・新聞タイトル数削減のお知らせ】

南九州市立図書館では、来年度より雑誌・新聞購入数を減らすことになりました。誠に申し訳ございませんが、ご理解いただきますよう、お願い申し上げます。後日、アンケートを実施して購入する雑誌などを選定します。ご協力をお願いいたします。

２ 月 の 休 館 日

知覧図書館 ☎0993-83-4939 ㊡月曜、2/17㈬
頴娃図書館 ☎0993-27-3311 ㊡火曜、2/18㈭、24㈬
川辺図書室 ☎0993-58-3215 ㊡火曜、2/18㈭、24㈬
2/23㈫天皇誕生日は、すべて開館しています。

【広告に関するお問い合わせ】企画課 広報統計係

税務課からのお知らせ

１月の税金は、

国民健康保険税９期（普通徴収）、介護保険料９期（普通徴収）、後期高齢者医療保険料９期（普通徴収）です。

◎口座振替を利用している方の振替日は、1月25日（再振替2月5日）です。事前に残高確認をお忘れなく!

◎納税は、便利な口座振替制度を活用しましょう。希望される方は、通帳と通帳印をご持参の上、金融機関で手続きしてください。（ただし、申込手続後の振替は、翌月または翌々月からの開始となり、それまでは納付書で納めることになりますので、ご了承ください）

また、コンビニエンスストアでの納付のほか、スマホ決済アプリ（PayB）での納付もできますのでご利用ください。

※納期内に納付がない場合、20日以内に督促状を送付しますので、1件当たり100円の督促手数料が加算されます。また、未納額が高額な場合、延滞金も発生します。

[担当] 頴 税務課 納税管理係　知・川 支所　税務係

ストップ 滞納⇒『0』

令和2年度滞納処分状況・・・差し押さえを実施した件数（件）

月	差し押さえを実施した件数	内訳					捜索
		預貯金	給与	保険	不動産	その他	
4～11月	154	144	6	4	0	0	0

市では、納期限内に納めている大多数の皆さんとの公平性を確保するため、滞納処分を強化し、滞納の解消に取り組んでいます。

◎納税に関する相談

失業・病気などにより一度に納税することが困難な方や収入がない方につきましては、随時、納税相談を受け付けています。

【お問い合わせ】 収納対策課　収納対策係（頴娃庁舎2階）

市営住宅（空き家）入居者募集受付

市営住宅の入居者募集受付を、

1月25日（月）～2月5日（金）に行います。

※詳しくは、市ホームページをご覧になるか、担当係へお問い合わせください。

[担当]建築住宅課　市営住宅係
☎0993-83-2511（知覧庁舎）

日曜・祝日水道修繕当番店

（２月）

川辺地域	知覧地域	頴娃地域
（株）西商会 （会社）56-0261 （自宅）56-4825	松久保設備 83-2482	川﨑水道 38-1346

日曜・祝日にご家庭で緊急に水道の修繕を依頼したい場合は、当番店を確認してご連絡ください。

南九州警察署管内における交通事故発生状況（令和２年12月末現在）

区分			12月中	前年比	累計
発生	県内		358	－697	4,074
	管内	知覧	3	4	22
		川辺	4	－6	46
		頴娃	6	－2	28
		合計	13	－4	96
死者	県内		5	－8	53
	管内	知覧	0	0	1
		川辺	0	0	0
		頴娃	0	－1	0
		合計	0	－1	1
傷者	県内		410	－849	4,683
	管内	知覧	4	8	28
		川辺	4	－16	58
		頴娃	7	4	37
		合計	15	－4	123

2021　南九州市限定割引券　有効期限 2021 年４月 30日まで

平日 5,980 円
（セルフ・お食事付き・税別）

1 2 3

この優待券をご持参の方に限り１組４名様まで表示料金となります。
プレー終了後のご提出は無効とさせて頂きます。
本券は他の割引との併用は出来ません。３バッグ、２バッグは割増料金がかかります。

※スタッフ募集中！まずは電話でお問い合わせ下さい。　0993 - 83 - 4711　知覧カントリークラブ

【広告に関するお問い合わせ】企画課 広報統計係

健康増進計画推進キャラクタ

ケンゾウレンジャー お役立ち情報

食事編

糖質の中でも太りやすい種類がある!?

糖質には、「単純糖質」と「複合糖質」とがあり、
種類によって、**脂肪のたまりやすさに違い**があるんです！
脂肪がたまりやすいのは、単純糖質！
「単純糖質」は、身体の中で消化する際に、インスリンを多く必要とします。
このインスリンは、脂肪の合成も促進するため、脂肪をため込みやすくなります。
「単純糖質」が多く含まれているのは、お菓子やジュースなどの甘味飲料です。
間食には、ジュースよりもお茶、お菓子よりも果物などがお勧めです♪

【問い合わせ】
健康増進課　健康推進係　TEL0993-58-7221

今日からできる！

“お菓子を食べ過ぎない” そのために･･･

○お菓子を買わない
○お菓子の代わりに、果物を食べる
（食べ過ぎ注意）
○家にある菓子類は、見えない所に置く
○周りの人にお土産にお菓子を買って来ないように頼む

などなど・・・工夫してみてはいかが？

学芸員通信 43

陸軍四式戦闘機「疾風」（1446号機）（有形文化財・歴史資料）

令和2年度、南九州市において3件が新たに南九州市指定文化財となりました。今回は陸軍四式戦闘機「疾風」（1446号）を紹介します。

「疾風」は、太平洋戦争中に中島飛行機株式会社により開発された陸軍機で、約3500機が生産されました。本物件が唯一現存する機体で、個人や博物館を経て旧知覧町が入手し、現在に至ります。

本物件は、「1446」と機体固有の製造番号があり、履歴をたどることが可能です。この機体が知覧に所在した記録はありませんが、ほかの「疾風」が知覧飛行場に展開し、特攻機の掩護を行うなど活躍しました。

現在の「疾風」は特攻平和会館内で公開されています。当時の飛行機製造技術を示す唯一の現存機を、ぜひご覧になってはいかがでしょうか。

▲特攻平和会館で公開されている疾風

▲機体番号「1446」が刻印されている

お集まりに最適！
選べるオードブル
14種類の中から
お好きな3点を！
保存版チラシの
お取り寄せは
お気軽にお電話で！
3点で 1万円!!（税別）
大好評!!

ご予算に合わせて
お作り致します。
料理内容についても
お気軽に
ご相談ください。
寿 3,240円

旬の素材をぐっとおいしく。
宮脇仕出し店
MIYAWAKI SHIDASHI
南さつま市加世田川畑4219番地1
宮脇仕出し店
TEL.0993-52-2457

南九州市青少年健全育成キャッチフレーズ

「地域の声かけで育む　心豊かな青少年」

「青少年育成の日」
毎月第3土曜日

☆交通事故や犯罪に遭わないよう子どもたちの安全をみんなで見守りましょう。

「家庭の日」
毎月第3日曜日

☆インターネット接続機器などとの過剰な接触時間を見直し、家族とのコミュニケーション時間を増やしましょう。

ちらん灯彩路
～竹灯ろうの設置完成に
笑顔を見せる高校生たち～

「共通実践事項」
○気持ちのよいあいさつと返事をしよう!
○地域の行事に参加しよう!
○家の手伝いや読書をしよう!

子どま風ん子
「ひまわりカレンダー」より

【広告に関するお問い合わせ】企画課 広報統計係

お誕生おめでとう

12月受付分（敬称略）

頴娃地域

出生児	保護者	自治会
福留　琳康		下大久保
坂上　雄柊		洋祐
小宮路　夢依		雅也
中尾　伊吹		亘秀
永谷　匡愛		恭貝

知覧地域

出生児	保護者	自治会
前山　隆翔		裕紀
濱野　陽翔		弘尊

川辺地域

出生児	保護者	自治会
折田　蒼弥		祥治
鮫島　綜志		博人
原田　結月		明彦
軸屋　京柊		亨介

管外

出生児	保護者	自治会
大迫　暖祐		鹿児島市

おくやみ

12月受付分（敬称略）

頴娃地域

故人	年齢	自治会
木下　利廣	89	高取
上村　秀光	90	高取
鶴留　ヨネ	95	水之元
永吉　義輝	72	春向
伊瀬知　愿	91	伊瀬知
満永　譲	88	佃
淵田　フミ	100	牧渕
冨松　キミ	98	木之元
川吉　義治	88	上出
福留　エミ	93	福留
鶴留　三省	90	鶴成
上村　サネ	87	東大川
大迫　義信	83	東大川
貳方　ナツ	89	東大川
米満　フキエ	100	南大川
中村　司	66	北大川
山中　キミ子	79	西大川
摺木　文	93	摺木
別府　直治	89	上渕
東　ツミ	93	青戸下

知覧地域

故人	年齢	自治会
江平　光夫	86	池之河内
松久保　ナミ	87	上郡
柚木　サチエ	90	上郡
堂園　次男	71	厚地
橋口　三代子	78	中福良
松村　秀徳	88	松村
田中　久郎	95	浮辺
田中　タツエ	95	善通
折田　榮	92	善通
松山　矢	89	松山
浜田　秀幸	84	西塩屋
上木原　光子	76	ウッドタウン

川辺地域

故人	年齢	自治会
脇田　照志	83	稲荷町
外薗　京一	77	新町
六反田　勝次	74	新町
小倉　正雄	87	大山
尾山　ハルエ	99	下之口
亀甲　完治	83	有木
君野　絹子	84	君野
君野　巧	94	君野
末永　廣	72	上山田中福良
橋口　髙見	80	小河路
屋敷平　藤義	87	屋敷平
佛淵　ノリ	91	諸麦
庭月野キクエ	102	庭月野
児玉　基登	92	松崎
中島　ミチヱ	97	中川原
迫田　弘子	69	島内
枦木　米子	76	桑水流
福元　盛雄	94	野間里

お詫びと訂正

広報南九州12月号12ページの記事に誤りがありました。お詫びして訂正いたします。

訂正箇所

12ページ(2)住み替え住宅リフォーム補助金「改正後の申請期限」

【誤】工事請負契約日等から60日以内

【正】工事請負契約日からリフォームの施工前

人口と世帯数

（住民基本台帳）

令和2年12月31日現在

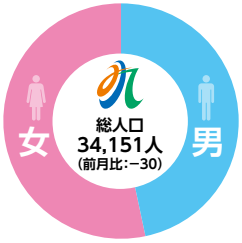

18,210人（前月比：－16）

15,941人（前月比：－14）

世帯数：16,622戸（前月比：7）

編集後記

2021年丑年のスタートです。牛は古くから酪農や農業で人々を助けてくれ、大変な農業を地道に最後まで手伝ってくれる様子から、丑年は「我慢（耐える）」や「発展の前振れ（芽が出る）」を表す年になると言われています。丑年に願う、コロナは「モ～たくさん！」今年は幸がギュ～（牛）と詰まったモ～っといい年になりますように。（峯）

短歌

【頴娃歌会】

新年の目標に向いスタートする
毎月の五首を欠くことなく綴る
松尾　冨美子

あてどなく巣ごもり続く包丁の
音諌めつ寒干しきざむ
飯山　美紀子

【知覧短歌会】

築山に小春日集むる山茶花よ
ピンクの花びら風にゆらして
菊永　玲子

戦ひの深刻なるを憂ふ今朝
空に一際色濃き紅葉
佐多　暢子

俳句

【広瀬川句会】

海鳴りの響きは遠く枯木宿
松下　静男

小蜜柑の撓（たわ）になびく武家通り
三宅　よつ子

広報
南九州
vol.158
令和３年
１月号

くらしのカレンダー

2月 February

日	曜日	行事・事業	時間	場所
1	月			
2	火	育児・健康相談（知覧）	10:00～11:30	知覧保健センター
3	水	母子手帳交付（頴娃）	9:30～11:00	頴娃保健センター
4	木	母子手帳交付（川辺）	9:30～11:00	川辺保健センター
		行政相談	10:00～16:00	ひまわり館
5	金			
6	土			
7	日			
8	月	母子手帳交付（知覧）	9:30～11:00	知覧保健センター
		こころの健康相談（要予約）	13:30～16:30	頴娃保健センター
9	火	育児・健康相談（川辺）	10:00～11:30	川辺保健センター
10	水	育児・健康相談（頴娃）	10:00～11:30	頴娃保健センター
11	木	建国記念の日		
12	金			
13	土			
14	日			
15	月			
16	火			
17	水	母子手帳交付（頴娃）	9:30～11:00	頴娃保健センター
		行政相談	9:00～12:00	知覧老人福祉センター
		心配ごと相談	9:00～12:00	知覧老人福祉センター
18	木	母子手帳交付（川辺）	9:30～11:00	川辺保健センター
19	金			
20	土			
21	日			
22	月	母子手帳交付（知覧）	9:30～11:00	知覧保健センター
23	火	天皇誕生日		
24	水			
25	木			
26	金			
27	土			
28	日			

～ 子育て広場（参加自由）～

時間：10:00～12:00

■ プッチランド
2/2、9、16（知覧地区公民館）

■ キラキラくらぶ
2/18（知覧保健センター）
2/4、25（知覧文化会館）

■ 子育ておしゃべり広場
2/2、9、16（勝目地区公民館）
2/10、17、24（第1児童館）

■ ひよこサークル
2/10（頴娃保健センター）

■ かわなベイビーズ With おかん
2/12（川辺保健センター）

■ 子育て広場つみき
2/5、12、19、26
（地域子育て支援センターつみき）
2/10（知覧保健センター）
2/22（川辺保健センター）

～ 保健センター開放日～

職員が常駐し、育児や健康についての相談会などを実施します。

■ 頴娃保健センター
毎週水曜日：2/3、10、17、24
時間：8:30～17:15

■ 川辺保健センター
毎週木曜日：2/4、18、25
2/12（金）
時間：8:30～17:15

※水、木曜日が祝日の場合、開放日が前後することがあります。
※詳しくは、市ホームページをご覧になるか、知覧保健センターへお問い合わせください。

日曜・祝日の当番医

☎市外局番（0993）

7日（日）		
松岡救急クリニック	[内・外科]	78-3789
（指）宮薗クリニック	[内科]	32-2001
（指）池田診療所	[外科]	26-2101
（南）神前クリニック	[内科・肛門]	52-7771
（南）加世田シティー内匠眼科	[眼科]	53-2958
（枕）有山内科	[内科]	72-5811
（枕）小原病院	[外科]	72-2226
（枕）園田病院	[眼科]	72-0165
11日（木）		
川辺生協病院	[消・内・呼・循]	56-6111
まつやまクリニック	[内・外・胃]	83-3927
青木医院	[内・消]	38-0009
（指）幸南クリニック	[内科]	25-6090
（南）県立薩南病院	[外科]	53-5300
（南）酒瀬川医院	[内科]	55-2119
（枕）茅野内科医院	[内科]	72-1006
（枕）尾辻病院	[外科]	72-5001
（枕）ウエルフェア九州病院	[精神・心療内科]	72-0055
14日（日）		
鰺坂耳鼻咽喉科	[耳鼻科]	56-6222
笹川医院	[内・児・外・リハ]	27-4122
（指）大重内科	[内科]	34-1003
（南）大迫クリニック	[内・胃・放・循]	63-0051
（南）金子医院	[内科]	52-2730
（枕）サザン・リージョン病院	[内・外科]	72-1351
21日（日）		
上原整形外科クリニック	[整形・リハ]	58-3077
（指）指宿さがら病院	[内科]	22-3079
（南）南さつま中央病院	[外科]	52-0202
（南）西田医院	[内科]	77-0115
（枕）枕崎市立病院	[内科]	72-0303
（枕）小原病院	[外科]	72-2226
23日（火）		
南薩ケアほすぴたる	[内科]	56-1155
小田代記念クリニック	[外・内・循・消]	83-2677
（指）幸南クリニック	[内科]	25-6090
（南）有馬病院	[外・内科]	52-2367
（南）小山クリニック	[内科]	77-2225
（枕）溝口クリニック	[内科]	73-5330
（枕）久木田整形外科病院	[整形外科]	72-3155
（枕）神園ひふ科クリニック	[皮膚科]	73-2121
28日（日）		
かりや内科クリニック	[内・呼・消・循]	56-6133
（指）橋口医院	[内科]	35-0022
（指）長野整形外科クリニック	[外科]	23-3291
（南）県立薩南病院	[内科]	53-5300
（南）ふくいわ耳鼻咽喉科クリニック	[耳鼻咽喉科]	53-3387
（枕）国見内科医院	[内科]	72-0066
（枕）サザン・リージョン病院	[外科]	72-1351

※（枕）枕崎市立病院（0993-72-0303）
小児診療：2月7日、14日、21日、28日
（10:00～17:00）
※（指）は指宿市、（南）は南さつま市、（枕）は枕崎市にある医療機関です。
※休日当番医は変更になることがあります。県医師会サイトでご確認ください。

県医師会

●発行　南九州市役所　〒897-0392　鹿児島県南九州市知覧町郡6204番地
●ホームページ　https://www.city.minamikyushu.lg.jp/
●編集　企画課　TEL.0993-83-2511　FAX.0993-83-4469