



まかせた！ まかせろ！（県下一周駅伝）

今月の表紙

まかせた！ まかせろ！

今月の表紙は、県下一周駅伝で、海江田選手が雪丸選手にたすきをつなぐシーンです。選手らの懸命な走りに、沿道からは熱い声援が送られていました。



南九州市
LINE 公式
アカウント



ともだち登録
募集中！

スマホに市の情報をお届け



登録はこちらから！⇒

CONTENTS もくじ

- 3 特集 県下一周駅伝
- 6 特集 茶巡(チャーリー)で行こう！
- 10 南九州市×桜
- 11 まちの話題
- 15 暮らしに役立つ！行政情報
- 20 健康づくり応援コーナー
- 21 図書館だより 年金だより
- 22 お誕生・おくやみ
- 23 街かど探偵
- 24 暮らしのカレンダー

人口と世帯数 令和6年2月29日現在

市の人口		対前月比
人口	31,963 人	- 9
・男	15,059 人	- 5
・女	16,904 人	- 4
世帯	16,199 世帯	+ 9

企画展を開催します！ ～知覧特攻平和会館～



長崎県の軍事工場で働いた知覧高等女子学校の生徒たち

太平洋戦争末期、男性の多くは徴兵令で戦争に出征する一方、女性や子どもは工場作業や奉仕活動に協力しました。知覧高等女子学校に通っていた生徒たちも長崎の軍事工場で魚雷作りに従事したり、特攻基地となった知覧飛行場で奉仕活動に参加しました。79年前の生徒たちは、学ぶ機会を戦争によって失ったのです。

本企画展は、知覧高等女子学校、川辺高等女子学校に通った女学生の関連資料と、女学生が奉仕活動を通して交流した特攻隊員の遺品資料を展示し、戦争のなかで青春を過ごした彼女たちの心情に迫ります。

タイトル：「女学生が見た戦争 ～知覧高女生と特攻隊員～」

期 間：令和6年3月26日(火)～7月18日(木)

場 所：知覧特攻平和会館 企画展示室

開館時間：9:00～17:00 (入館は16:30まで)

観 覧 料：大人(高校生以上)500円、小人300円

※入館料のみでご観覧できます。

【問】知覧特攻平和会館 ☎83-2525



漆木光久館長

特集 県下一周駅伝



感動をありがとう!



2月17日から21日にかけて、5日間で53区間総距離583キロを走り継ぐ鹿児島県下一周市郡対抗駅伝競走大会が開催されました。

川辺チームは郷土入り初日の日間優勝を目標にしましたが、結果は3位。その後は粘り強く総合順位を守りきり、総合3位、Bクラス優勝、躍進2位の好成績で大会を終えました。来年は11年振りの総合優勝が期待されます。

今月の特集では、本市から出場した6人の選手とコーチの大会を終えての感想や思いを掲載します。





雪丸 雄大 選手

今年の県下一周駅伝では総合3位、Bクラス優勝、Aクラス入りができたので嬉しく思います。個人の走りを振り返ると暑い日や雨、風が強い日などがありなかなか思うような走りができない日もありましたが、最終日までBクラス優勝争いをしている中で区間賞をとれたので少しはチームに貢献できたのではないかと思います。大会期間中はたくさんの方々に応援していただき頑張ることができました。ありがとうございました。



中木原 毅尚 選手

5日間たくさんの応援ありがとうございました。応援がすごく力になりました。今回26回目の出場となりましたが、2日目と4日目を走らせていただきました。年齢を重ねるごとに今回はどんな駅伝、走りができるかなと思いながら挑戦をしています。今回は苦しさ半分、楽しさ半分で走り終えることができました。まだまだ走れると思っています。これからも走れる限りチャレンジしたいと思います。



海江田 智紀 選手

この度は、応援していただきました皆さまに厚く御礼申し上げます。今回は地元の穎娃を走ることができ、今まで見たことのない沿道の応援に走りながら感動しました！走りはまずまずでしたがとても良い経験ができました。来年も地元を走れるように頑張りたいと思います！



石山 大輝 選手

5日間たくさんの応援ありがとうございました。今回は、アップダウンの多いコースばかりで、気温も高い中のレースでしたが、自分なりに3本うまくまとめることができました。チームは、総合3位でAクラス復帰はできましたが、初日の日間優勝を逃してしまったため、来年の目標としてまた1年間頑張っていきたいと思っています。



山脇 啓慎 選手

5日間、たくさんの応援ありがとうございました。沿道や遠方からの応援に力をもらいました。今回の県下一周駅伝は、チームは総合3位とB級優勝を達成出来ましたが、個人としては出走した2回とも自分で納得する走りができず、悔しい思いをしました。とても貴重な経験をさせてもらったので、来年以降の大会でもっといい走りができるよう練習を頑張っていきたいと思います。



源川 竜也 選手

去年はけがで思うような走りができなく不完全燃焼でしたが、今年は足も問題なくいい状態でレースを迎えることができました。3本ともうまくまとめる走りのできたので個人的には良かったです。また、応援もすごく特に初日アンカーを走った時は地元の応援がとても力になりました。また来年頑張りたいと思います。5日間たくさんの応援ありがとうございました。



海江田 義昭 コーチ

2月17日から21日までの5日間にわたり県下一周駅伝が行われました。川辺チームは選手、スタッフ、一丸となって頑張り、総合3位、Bクラス優勝をすることができました。ベテラン、若手、高校生とチームの雰囲気も良く、チームワークは一番だと思います。コロナ禍が終わった今大会は、市民の方々の声援がとても選手の力になりました。特に大会初日は、顕娃、知覧、川辺の沿道で多くの方々の応援をいただき驚きました。心より感謝申し上げます。来年も良い成績を取られるよう選手は頑張ってくれると思います。今後も応援をよろしくお願いいたします。



茶巡

チャリで行こう！

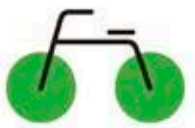

風を感じて気ままな旅へ



イヌマキの街路樹と母ヶ岳の景色を楽しめます。



②豊玉姫陵

ここは豊玉姫神社の祭神・豊玉姫の陵墓と伝えられている場所です。



スタート

①麓公園

今回は知覧武家屋敷庭園群近くの麓公園からスタート！近くを流れる麓川周辺には、春になると桜が咲き、とても風情があります。



各茶時スポットでは、専用ボトルと知覧茶メニューがあります。

令和5年4月より自転車利用時のヘルメット着用が努力義務化されています。シェアサイクル茶巡利用の際は、ご自身の身体に合ったヘルメットを持参くださいますようお願いいたします。

南九州市では新しい観光形態として全国的に取り組みが進んでいるサイクルツーリズムの一環で、電動アシスト付自転車を利用したシェアサイクルの運用を行っています。

今回の特集は、シェアサイクル茶巡を利用して、麓公園から知覧特攻平和会館までのコースをサイクリングで巡りました。観光スポットや休憩スポット茶時はもちろん、武家屋敷庭園群の景観に合わせて整備されている上郡の街路や、また、道中には菜の花が咲いていたり、さまざまな風景も楽しむことができました。



サイクルポート

茶時スポット

トイレ



ガイドマップ



サイクリングマップ



3 豊玉姫神社

神話の豊玉姫を祭った神社です。全国でも鹿児島にしかない、水車の動力を利用した「からくり人形」が上演されたり、神舞が伝承されていたり、とても歴史がある神社です。



4 城ヶ崎の板碑

城ヶ崎の板碑は、通称「イボン神様」と呼ばれ、イボの治療に効くといわれています。



季節を感じる花が咲いていました!

WC

薩南工業高校

27

南九州警察署

南薩縦貫道

5

4

3



電動アシストの力で坂も楽々。

ゴール



7 知覧特攻平和会館

第二次世界大戦末期の沖縄戦において、出撃した陸軍特別攻撃隊員の遺品や関係資料が展示してあります。二度と同じ悲劇が繰り返されないように、戦争の悲惨さ、平和と命の尊さを教えてくれます。



6 平和公園サイクルポートへ返却しました。知覧平和公園は春になると桜が咲き、ライトアップも実施されます。

27

GAS COFFEE

WC

知覧体育館

7

6



5 金山水車(轟製錬所)跡

赤石鉱山で採掘された金鉱石は、水量の多い麓川まで運ばれ、水車の動力によって細かく粉碎されました。その時の水車を掛けた跡が残っています。

サイクルポート

茶巡が設置してあるサイクルポートは6つあります。

令和6年4月新設

穎娃



番所公園（番所鼻自然公園）
南九州市穎娃町別府 5202

穎娃



釜蓋神社（射楯兵主神社）
南九州市穎娃町別府 6827

知覧



知覧平和公園
南九州市知覧町郡 17919-1

知覧



麓公園
南九州市知覧町郡 11

川辺



川辺文化会館
南九州市川辺町平山 2890-1

川辺



岩屋公園
南九州市川辺町清水 3882

休憩スポット茶時（チャージ）

サイクリングと一緒に本場の知覧茶を味わえます。各茶時スポットで専用ボトルと知覧茶メニューをご用意しています。

途中で飲み干したら近くの茶時スポットでおかわり可能です（別途料金がかかります）。持ち帰ったボトルは旅の記念にも。

一時駐輪、トイレ利用可能です。茶時スポットは随時募集しています。



茶時



	店舗名	定休日	営業時間	住所	電話番号
穎娃	だしとお茶の店 潮や、	不定休	11:00 ~ 17:00	南九州市穎娃町別府 358	070-4127-4306
知覧	知覧農園	水	10:00 ~ 18:00	南九州市知覧町郡 6219-3	0993-78-3505
	TEALAN 薩摩英国館	火・水	11:00 ~ 17:00	南九州市知覧町郡 13746-4	0993-83-3963
	CAFE201	木	10:00 ~ 19:00	南九州市知覧町 13731-1	0993-83-2410
	GAS COFFEE	不定休	11:00 ~ 17:00	南九州市知覧町郡 17863	0993-83-2410
	お好み焼カフェ翔 Ryu	月・第1日曜日 その他臨時休業あり	火~土 11:00 ~ 20:30 日・祝 11:00 ~ 15:00	南九州市知覧町郡 19-1	0993-83-4470
川辺	サクラノヤカタ	月・火 不定休	11:00 ~ 16:00	南九州市川辺町清水 3882	0993-56-0927

※定休日などは変更になる場合があります

ご利用上の注意

自転車安全利用のルール

- ① 自転車は車道が原則。歩道は例外。
- ② 車道は左側を走行。（車道の右側通行禁止）
- ③ 歩道は歩行者優先で、自転車は車道寄りを行く。

④ 安全ルールを守る。

- ・ 飲酒運転・二人乗り・並進の禁止
- ・ 夜間はライトを点灯
- ・ 信号遵守と交差点での一時停止・安全確認

⑤ 自転車に乗る時は、ヘルメットをかぶりましょう。

お問い合わせ



南九州市商工観光課
☎ 0993-83-2511

茶巡

チャーリー



シェアサイクル茶巡（チャーリー）をご紹介します。シェアサイクルはどのサイクルポートでも借りられて好きなサイクルポートに返せるサービスです。南九州市の自然や歴史・文化、おいしい食べ物を自転車で自由気ままに満喫してみませんか。

ご利用方法

1. アプリをダウンロード

App Store または Google Play にて「PIPPA」と検索、または右記 QR コードから専用アプリをインストールしてください。
※ 1 つのアカウントで同時に複数の自転車をご利用いただくことはできません。



App Store



Google Play

2. 会員情報を登録

登録方法は「携帯番号」「Google アカウント」の 2 種類から選べます。
※ 再ログインの場合は、前回と同法の認証方法でログインしてください。

3. お支払いプランを選択

「デイパス」と「一時利用」の 2 種類から選べます。

4. 出発

- ① スマートフォンの GPS と Bluetooth を ON にします。
- ② アプリを開き「QR 開錠 / タッチ開錠」を選択してください。
 - ・ QR 開錠：鍵本体の QR コードを読み取ります。
 - ・ タッチ開錠：鍵全体にスマートフォンをかざします。

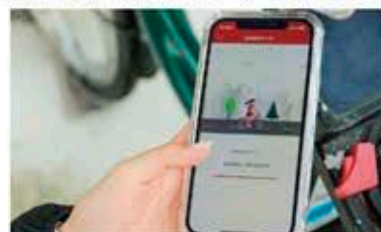
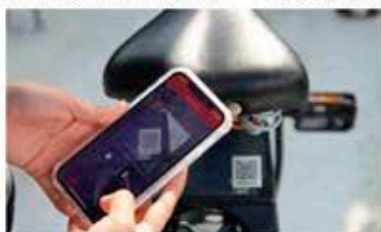

- ③ 後輪の鍵が自動で開いたら乗車開始できます。
- ④ 左ハンドル部分に電動アシストのスイッチがあります。



アシストの強さも切り替えができるため、坂道など体力に合わせてご利用いただけます。



5. 返却

サイクルポートで後輪の鍵を手動で施錠し、アプリ画面で「利用終了」をタップすると返却完了です。PIPPA アプリでは利用履歴から走行の記録が確認できます。



料金表

・ 料金の詳細は表のとおりです。お支払いは電子決済のみで、現金には対応しておりません。

区分	利用時間	料金 (税込)
デイパス	6 時間	1,000 円
	12 時間	1,500 円
	24 時間	2,000 円
一時利用	30 分	110 円
延長料金	30 分	110 円

南九州市 × 桜

夢・風の里アグリランドえい (アジサイロード)

桜の本数…約700本
住所…南九州市頤娃町牧之内1502515
ライトアップ…なし

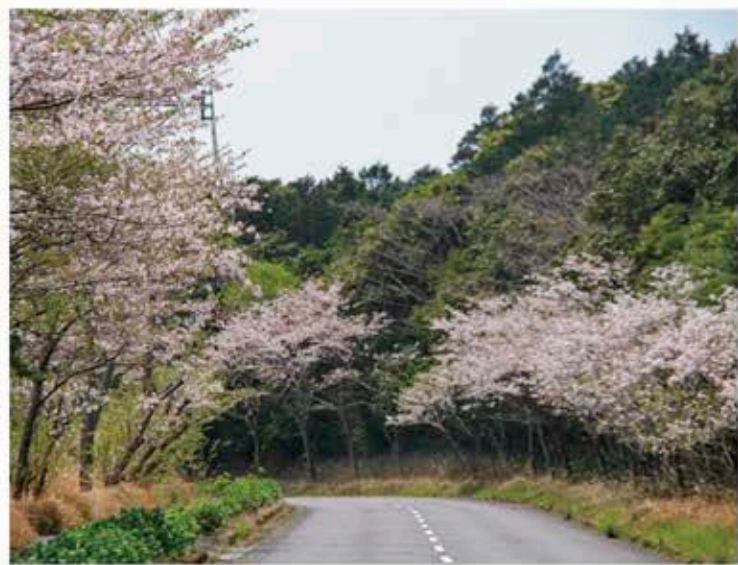

もうすぐ桜の花が咲く季節がやってきますね。
南九州市内の桜スポットをご紹介します。

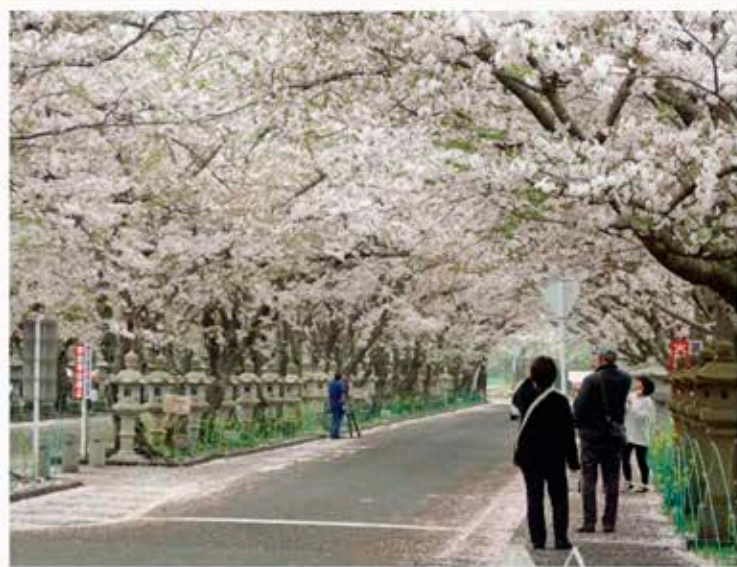

知覧平和公園周辺

桜の本数…約600本
住所…南九州市知覧町郡17880
ライトアップ…3月22日(金)～4月7日(日)
午後6時～午後9時30分
車両通行止め…3月22日(金)～4月7日(日)
午後5時30分～午後10時

※小雨・雨天中止



清水岩屋公園

桜の本数…約900本
住所…南九州市川辺町清水3882
ライトアップ…3月20日(水)～桜が散るまで
日没～午後9時30分



南九州市の桜の情報は、
市のホームページにも
掲載しています。



～市長表敬訪問～

はばたけ、南九州市の子どもたち！



2月9日、「KKKB小学生陸上フェスタ2023」で第1位になった柵木彩華さん、宇都陽さん、「第7回MOA美術館児童作品展 in九州国立博物館」で上位入賞した橋口采弥さん、中原彩絢さんが市長を表敬訪問しました。

市長から「みなさんの活躍は、学校のみならず広く市民にも喜びや元気を与えてくれました。これからの活躍も期待しています」と励ましの言葉をかけられ、子どもたちは緊張の中にも、喜びの表情を見せていました。

表敬訪問者の成績（敬称略）

- KKB 小学生陸上フェスタ 2023
女子4年走幅跳 第1位
川辺小4年 柵木 彩華
- KKB 小学生陸上フェスタ 2023
女子6年ジャベリックボール投 第1位
川辺小6年 宇都 陽
- 第7回 MOA 美術館児童作品展 in九州国立博物館
書道の部 九州国立博物館賞
第18回全日本小学生・中学生書道紙上演学年別ベスト100
川辺小6年 橋口 采弥
- 第7回 MOA 美術館児童作品展 in九州国立博物館
絵画の部 大宰府市長賞
大丸小2年 中原 彩絢



眞茅重喜さん



伊瀬知博道さん

多くの統計調査に貢献！

統計功績者表彰

令和5年度鹿児島県統計協会会長表彰を伊瀬知博道さん、眞茅重喜さんが受賞しました。

2人は、統計調査員として通算8年間、国勢調査や農林業センサスなど10回以上の統計事務に従事し、その功績が特に顕著であることが認められ、表彰されました。

眞茅さんは、「統計調査員として正確なデータを得るために努力した結果が認められて嬉しいです。今後も、各種統計調査事務に尽力したいです」と話しました。

統計調査とは

社会や経済の情勢を正確につかんで、国の政策などに反映させるために、各種の統計調査が実施されます。統計調査で得た情報は、統計資料を作成する以外の目的に使われることはありません。統計調査にご理解とご協力をお願いします。



～御領地区公民館と市内の5自治会が受賞～ 河川・海岸愛護優良団体表彰



2月9日、河川・海岸愛護に功績のあった団体をたたえる伝達式が県南薩地域振興局で行われ、河川愛護知事表彰を上村自治会・大山自治会・原田自治会・下村自治会・永田西自治会が、また海岸愛護を御領地区公民館が受賞しました。式では、竹内文紀南薩地域振興局長が「長きにわたり河川の伐採・海岸の清掃にご尽力いただき感謝いたします」と祝辞。また、市長は「河川は堤防の勾配もあり危険を伴うなか、海岸においては海岸線の広範囲において活動いただき環境の美化が図られています」と感謝の言葉を贈りました。

～地元の企業をもっと知ろう～ 南九州市企業合同説明会



1月29日、薩南工業高校体育館で、南九州市企業合同説明会が開催されました。
この説明会は、地元高校生が地元企業について知り、企業が自社の魅力を伝える機会として、市とハローワーク加世田・指宿との共催で毎年開催されているもので、今回は市内3高校の約200人と市内に事業所を持つ企業20社が参加しました。
生徒たちは、希望した企業ブースに分かれ、熱心に担当者の話に聞き入っていました。

～川辺ライオンズクラブ表彰～ 個人31人、4団体が受賞



2月17日、川辺ライオンズクラブが主催する令和5年度青少年表彰式が行われました。この表彰は、さまざまな分野で優秀な成績をおさめた青少年を広く地域住民に周知し、今後のさらなる活躍を期待するもので、今回で17回目となります。
今年度は、小学生から高校生までの31人と川辺野球スポーツ少年団など4団体が受賞しました。
受賞者を代表して高田小学校6年の山下莉央さんが「中学生になってもいろいろな事に挑戦していきたい」と抱負を語ってくれました。

～県農業士認定証交付式 高吉英明さん～ 本市から新たに1人が認定



2月2日、鹿児島サンロイヤルホテルで令和5年度鹿児島県指導農業士・女性農業経営士・青年農業士認定証交付式が行われ、本市から青年農業士に高吉英明さん（顕娃町、茶）が新たに認定されました。
農業士とは、優れた農業経営や健全な農家生活の確立など、意欲的に取り組んでいる農業者を市町村が推薦し、県知事が認定する制度で、地域の農業、農村のリーダーとしての活躍が期待されます。今回の認定により、本市では指導農業士が12人、女性農業経営士が33人、青年農業士が122人となりました。



～地域の宝を守り伝える～

飯倉神社の防火訓練



1月21日、川辺地域の飯倉神社で、文化財防火デーにあわせた防火訓練を実施しました。文化財防火デーとは、昭和24年1月26日に法隆寺金堂の壁画が焼損したことから、文化財保護を目的に始まった防火運動です。今回の訓練では、地域住民が見守る中、地元消防団の川辺南区分団が出動しました。社殿で火災が発生したことを想定し、近くの河川からポンプ搬送した水で放水を行いました。日頃から訓練を行い、もしものときに備えるとともに、今後も防災と文化財愛護の意識を高める取り組みを実施していきます。

～薩南工業高校生が「箱わな」を寄贈～

野生動物から農作物を守って！



2月21日、薩南工業高校機械科3年生4人から「箱わな」が市に寄贈されました。同高校からの寄贈は令和3年度から始まり、今回で3回目となります。この「箱わな」は、課題研究実習の一環として生徒たちが作製しました。授業や放課後を利用して溶接や塗装を行い、約半年間の作製期間をかけて丁寧に仕上げました。

今後は、有害鳥獣捕獲活動で使用する予定となっており、市の農作物被害の軽減に大きく役立つものと期待されます。

～県と市でそれぞれ開催～

フラワーコンテスト！



2月1日、かごしま県民交流センターで「鹿児島県フラワーコンテスト」が開催され、山下尚志さんのカーネーション「ジュリア」が「九州・山口花き園芸連絡協議会会長賞」を受賞しました。また南九州市花き振興会では、2月16日に「南九州市フラワーコンテスト」を開催し、特別賞4点、金賞2点、銀賞3点を選定しました。さらにこの前日には、花き振興会会員が提供する花を使った「フラワーアレンジメント」も開催されました。それぞれの入賞作品は、道の駅川辺やすらぎの郷に展示されました。

～あなたとあなたの大切なひとのころを守るために～

市民健康づくり講演会



1月28日、「あなたとあなたの大切なひとのころを守るために」をテーマに、全国で活躍中のひとの健康の第一人者、高橋聡美先生の講演会を開催しました。高橋先生は、「人は怒りや不満などのトゲトゲした気持ちをもつのは当たり前である」「人は、こころの疲れやストレスを軽く見積もりがちなので、早めに気づいて対処し、避けられるストレスは避けることが自分のこころを守るために重要である」そして「周囲の人から相談を受けたときは、否定せず、そのまま受け止めて聴くことが大切」と話しました。



～九玉小学校～ 「薩摩柘」の植樹



南薩摩地方のツゲは「薩摩柘」として、江戸時代から日本中で重宝されてきました。九玉小学校では、創立150周年に向け、また、地域の歴史や文化を引き継いでいくためにツゲを植えることとなりました。

ツゲの木は硬く粘り強さがあり、耐久性に優れています。そのため、約30年経ったツゲの木は、将棋の駒や印鑑、櫛などに生まれ変わります。今回、地域の方から、5年間育てた約1メートルのツゲ苗を提供され、5年生、6年生の手で植樹しました。ツゲの植え方や管理の仕方も丁寧に指導を受けていました。

～海上自衛隊佐世保音楽隊コンサート～ 観客と一体となった感動のステージ



2月25日、川辺文化会館で海上自衛隊佐世保音楽隊によるコンサートが開催され、約830人が素晴らしい生の演奏に触れ、会場は大きな拍手に包まれました。前日には南薩地区内の中学・高校の吹奏楽部に呼びかけて、音楽隊員による演奏指導を行いました。参加した生徒たちにとってはとても貴重な体験となりました。佐世保音楽隊の南九州市での演奏は20年ぶりのことで、隊員と観客が一体となったステージに、鑑賞した多くの方から「美しい音色に感動した」などの感想が寄せられました。

～NPO法人顕娃おこそ会など3団体と開催～ 市長とまちなかミーティング



市では、市民の皆さまとの対話を重視し、市内で活動する市民団体や市民グループを対象として市政懇談会を実施しています。

今年度も12月から2月にかけて、NPO法人顕娃おこそ会など3団体と「市長とまちなかミーティング」として開催されました。参加した団体側からは、空き家再生の取り組みや民間組織での公園運営などについてさまざまな提案がありました。

また、市の観光振興や茶業振興についても市長と有意義な意見が交わされました。

～男女共同参画住民講座～ もっと知りたいLGBT基礎講座



2月23日、ちらん夢郷館で男女共同参画住民講座「もっと知りたいLGBT基礎講座」が開催されました。講師のよしむらさおりさんは、シンガーソングライターで、性的マイノリティに関する啓発活動を行っています。よしむらさんの話は、自身の経験などを交えながらとても分かりやすく、「性のあり方や、自分らしさを周りが勝手に決めつけないで」「他の人と違うことは間違いではない」というメッセージに、参加した市民の皆さんは真剣に聞き入っていました。

地域やサークルでも同じ内容の講座を開催できます。
（「自分育ての出前講座」、講師料は市が負担）
詳しくはホームページをご覧ください。



市役所窓口を日曜日に開庁します

年度末・年度始めは、就職・進学・転勤などに伴う手続きのため、多くの市民の方が来庁されます。そこで、窓口の混雑緩和や待ち時間の短縮、仕事で手続きに來れない方などに配慮し、市役所窓口を日曜日に開庁しますので、ご利用ください。

開庁する日

3月31日(日)・4月7日(日)

開庁する時間

午前8時30分から午後5時15分まで

開庁する庁舎

頤娃、知覧、川辺の各庁舎

受付窓口	取扱業務(転入・転出に伴う業務に限ります)
市民生活課 (市民係、支所市民生活係)	①住民異動届(転入、転出、転居など)の受け付け ②住民票の写し、戸籍証明書の交付 ③印鑑登録、印鑑登録証明書の交付 ④ごみ収集日程表などの配布 ⑤マイナンバーカードの交付・申請 ※戸籍届(出生届、死亡届、婚姻届、離婚届など)は預かりのみに なります。 ※国民年金の年金事務所への確認を要する業務はできません。
税務課 (市民税係、支所税務係)	①所得証明書(令和5年度以前の所得、課税、所得課税、非課税)などの交付 ②納税証明書の交付
健康増進課 (保険係、支所市民生活係) ↓ 4月から課名が変わりますが、窓口の場所は変わりません! 福祉健康課 (保険係、支所市民生活係)	①国民健康保険の資格取得・喪失の手続き ②国民健康保険の医療給付の手続き ③後期高齢者医療保険の手続き ※転入前市町村から交付された証明書がないと、限度額適用認定証などの発行ができない場合があります。
福祉課 (子育て支援係、障害福祉係、支所福祉係) ↓ 4月から課名が変わりますが、窓口の場所は変わりません! 福祉健康課 (障害福祉係、支所福祉係) こども未来課 (子育て支援係、支所福祉係)	①児童手当、児童扶養手当、特別児童扶養手当の手続き ②子ども医療費・ひとり親家庭等医療費の手続き ③保育所などの入所の手続き ④転入転出に伴う障害者手帳の手続き
水道課 (業務係、支所建設水道係)	①水道の使用開始・中止の手続き ※水道の開栓・閉栓など現場での業務はできません。



⇐マイナンバーカードをお持ちの方はマイナポータルから転出届をオンラインで提出できます!

ご利用には署名用電子証明書(暗証番号の入力が必要)が搭載されたマイナンバーカードが必要です。また、別途マイナポータルアプリのダウンロードが必要です。



⇐マイナポータルを利用できない方は「南九州市事前申請サイト」をご利用ください。

転入・転出・転居の情報を「南九州市事前申請サイト」で入力し、作成されるQRコードを南九州市役所窓口で提示すると、異動届書を記入する手間が省けて便利です。

夜間および日曜開庁でマイナンバーカードの交付や申請をサポートします!

マイナンバーカードがあれば、住民票の写し・印鑑登録証明書・所得(課税)証明書をコンビニで取得できます!

マイナンバーカードの交付や申請をサポートするため、木曜日の夜間および日曜開庁による臨時窓口を開設します。平日の開庁時間に市役所へ行くことが難しい方は、ぜひこの機会をご利用ください。

■開設日時: 4月18日(木)・5月16日(木) 午後5時15分~午後7時

4月14日(日)・5月12日(日) 午前8時30分~正午

■開設場所: 頤娃・知覧・川辺庁舎の市民係および市民生活係

※カードの受け取りに來られる方は、交付通知のハガキと必要書類をご持参ください。

※マイナンバーカードに関する以外は、受け付けられません。

○すべて無料!(申請・写真撮影・交付)

○申請は最短5分!

※紛失などによる再交付を除く



[問] 市民生活課 市民係 頤・知 支所 市民生活係

催し



第70回知覧特攻基地 戦没者慰霊祭

■開催日 5月3日(金・祝)
 ■場所 知覧特攻平和観音堂
 ■参加者 遺族、特攻関係者および来賓など約800人
 [問] 知覧特攻慰霊顕彰会事務局
 ☎ 0993-83-1526

募集



世界へ飛び出せ！ スタディーツアーinカンボジア参加者募集！

■期間 7月21日(日)～7月28日(日)
 ■派遣国 カンボジア
 ■内容 学校訪問、ホームステイ、青年海外協力隊の活動視察など
 ■応募資格
 (1) 中学校・高等学校に在学中で20歳未満の方
 (2) 国際協力に興味があり、心身ともに健康な方
 (3) 参加することに保護者、学校長の承諾がある方
 (4) 本事業に参加経験が無い方
 (5) 保護者が南九州市民である方
 ■募集人員 1人(定員を超えた場合は、面接など実施)
 ■費用 25万円程度(うち市が10万円助成)



一般曹候補生

■受付期限：5月7日(火)まで
 ■試験期日：
 1次 5月17日(金)～5月26日(日) うち1日
 2次 6月15日(土)～6月30日(日) うち1日
 ■合格発表：
 1次 6月6日(木)
 最終 7月18日(木)

[問] 自衛隊知覧分駐所 ☎ 0993-83-1811

■申込締切 4月22日(月)
 [問] 社会教育課 社会教育係

お知らせ

銃砲刀剣類登録(確認)審査会

鹿児島県教育委員会では、令和6年度銃砲刀剣類登録(確認)審査を実施します。登録証のない銃砲または刀剣類を所持している方が対象です。また、登録された銃砲または刀剣類を譲渡・相続などにより取得した場合は、所有者変更・住所変更の手続きが必要です。

■審査日
 第1回 5月14日(火)
 第2回 7月9日(火)



第3回 9月10日(火)
 第4回 11月12日(火)
 第5回 令和7年1月14日(火)
 ■審査時間 午前10時～午後3時(ただし正午～午後1時を除く)
 ※午後2時30分までにお越しください。
 [問] 鹿児島県教育庁文化財課
 ☎ 099-286-5355

国税専門官採用試験受験者募集

人事院と国税庁では、国税専門官採用試験(大学卒業程度)の受験者を募集します。

受験資格などの詳細につきましては、人事院ホームページ(国家公務員試験採用情報NAVI)をご覧ください。お問い合わせください。

- 人事院人材局試験課
☎ 03-3581-5311 内線 2332
- 熊本国税局人事第二課試験研修係
☎ 096-354-6171 内線 6046
- 知覧税務署総務課
☎ 0993-83-2403

顔娃娃運動公園多目的広場に みんなの遊び場ができます

顔娃娃運動公園の多目的広場(ブルー跡地)にあたらしい公園施設を整備しています。
 複合遊具やターザンロープ、ブランコ、砂場などさまざまな遊具を使うことができます。東屋や多目的トイレも新しく整備します。

■供用開始
 芝生部分以外 4月1日(月)予定
 芝生部分 4月下旬予定
 [問] 知 都市政策課 公園管理係



平和へのメッセージfrom知覧 第35回スピーチコンテスト参加者募集

目的

いのちの尊さ、平和の大切さのメッセージを発信する

発表内容

“いのち・平和”について多様な視点から考え、平和へのメッセージとしてまとめられたもの

開催日

令和6年8月15日(木) 午前9時～正午

開催場所

知覧文化会館 大ホール ※手話通訳あり

応募期間

4月1日(月)～5月24日(金) (必着)

応募対象者

- ・中学生の部：中学校在学者
- ・高校生の部：高等学校在学者
- ・一般の部

応募資格

自らの体験や感じたことを基にした**自作の未発表作品**で、上記部門の「応募対象者」であればどなたでも応募できます。ただし、次のいずれかに該当する場合は、対象外とさせていただきます。

- 同一者が部門を問わず本選に3回出場している場合
- 過去に最優秀賞を受賞した方が同じ部門に応募している場合
- 過去の作品と文章・内容などが酷似した作品
- 他の大会などで既に発表し表彰などを受けた作品(文章・内容などが酷似したものを含む)

※中学生・高校生の部上位4人と一般の部上位1人に選ばれた方は、8月15日の本選(スピーチ発表)に出場していただきます。(※当日は、インターネットでも同時配信します)

応募方法

- 日本語にてスピーチ内容を400字詰め原稿用紙で、一般・高校生の部は3～5枚程度(制限時間7分以内のスピーチ)、中学生の部は3～4枚程度(制限時間5分以内のスピーチ)の文章を縦書きで、ボールペンまたは濃い鉛筆(B以上)の筆記用具を使用してください。
- 原稿は必ず「左上」をホッチキス止めしてください。
- ワープロ原稿の場合は20字×20行で縦書きに印字してください。
- 表紙に演題(ふりがな)・郵便番号・住所・氏名(ふりがな)・職業(学校名)・年齢(学年)・電話番号を明記して郵送で応募。また、ホームページ上にある「原稿フォーム」をダウンロードし、応募することもできます。詳しくは、知覧特攻平和会館ホームページをご覧ください。



知覧特攻平和会館 HP



- 1次審査通過者には、本人の肉声を録音した音声データ(USB・CDなど)の提出をお願いします。
※1人1作品とし、また作品は南九州市に帰属するものとし、応募原稿は返却しません。
- 学校単位での原稿提出の際は、必ず「取りまとめ票」を同封してください(ホームページ参照)。

選考方法

1次審査〔原稿による審査〕

※中学生・高校生の部10人、一般の部4人選出

2次審査〔スピーチ音声データによる審査〕

※中学生・高校生の部4人、一般の部1人選出

最終審査〔本選スピーチ発表による審査〕

※中学生・高校生の部で最優秀賞・優秀賞・特選を決定

賞および副賞

(賞)

〈中学生・高校生の部〉

最優秀賞1人、優秀賞1人、特選2人、入選6人

〈一般の部〉

特選1人、入選3人

(副賞)

〈中学生の部〉

最優秀賞〈図書カード3万円分・商品券7万円分〉

優秀賞〈図書カード2万円分・商品券3万円分〉

特選〈図書カード1万円分・商品券2万円分〉

〈高校生の部〉

最優秀賞〈賞金15万円〉

優秀賞〈賞金10万円〉

特選〈賞金5万円〉

〈一般の部〉

特選〈賞金10万円〉

※学校単位での応募に対し、規定に基づく選考のうえ学校賞を贈呈します。

※応募者全員に、スピーチコンテスト開催記念オリジナルクリアファイルと平和会館無料招待券を贈呈

【応募・問い合わせ先】

〒897-0302 鹿児島県南九州市知覧町郡17881番地
スピーチコンテスト実行委員会事務局
(知覧特攻平和会館内)
☎0993-83-2511(内線5232)
Fax0993-83-4859

【ホームページ】<http://www.chiran-tokkou.jp/>

申告所得税及び復興特別所得税・消費税及び地方消費税の振替期日

申告所得税及び復興特別所得税並びに消費税及び地方消費税(個人事業者)の納税は、金融機関の預貯金口座から引き落としとなる「振替納税」が大変便利です。

令和5年分の確定申告の振替納付日は、次のとおりです。「振替納税」をご利用の方は、振替日の前日までに口座の残高をご確認ください。

申告所得税及び復興特別所得税
4月23日(火)

消費税及び地方消費税(個人事業者)
4月30日(火)

※詳しくは、国税庁ホームページをご覧ください。
https://www.nta.go.jp/
国税相談専用ダイヤル
0570-000-5901
(ナビダイヤル)

国税庁 検索

汚泥発酵肥料「みのりの大地」の料金改定について

指宿広域汚泥リサイクルセンターで配布している「みのりの大地」は、4月1日から1袋(15kg入り)当たり50円から100円に料金改定されます。また、1回の販売上限数が、一週間につき1人5袋までから、10袋までに変更されます。ただし、在庫状況に応じて販売数の変更または販売できない場合がありますので、事前にお問い合わせください。

〔問〕指宿広域市町村圏組合事務局
☎ 0993-26-2114

道路排水溝の危険な箇所について (情報をお寄せください)



道路の進行方向に対して横方向に設置されている排水溝(写真参照)が市内には数多くあります。

設置されてから数十年が経過していることから、劣化などにより蓋が外れ通行する車に危険を及ぼす可能性があります。このような事が無いように巡視を行っています。数も多くすべてを把握することが難しい状況です。

市民の皆さまが日頃より利用される道路において、蓋が「ガタガタ」と感じる場所や、破損などの異常がありましたら担当係へ情報をお寄せいただきますようお願いいたします。

南九州市LINE公式アカウントの登録はこちらから



南九州市LINE公式アカウントの「道路等の損傷通報」でも24時間受け付けていますので、こちらもご利用ください。

〔問〕知 建設課 維持係
読 支所 建設水道係

令和6年度ソフトボール大会 開催日程 (全日本・九州・県大会)

知覧平和公園をメイン会場に多くのソフトボール大会が開催されます。皆さんぜひ見学、応援にお越しください。

年	月	日	大会名	規模
R 6	4	6・7	クラブ男女選手権大会 (予選)	県
		20・21	総合男子選手権大会 (予選)	県
		28	総合女子選手権大会 (予選)	県
	5	18・19	九州大学男女春季選手権大会	九州
		25・26	九州クラブ男子選手権大会	九州
	6	1・2	日本男子リーグ 第2節	全日本
		8・9	壮年・日本マスターズ大会 (予選)	県
	7	22・23	九州総合男子選手権大会	九州
		14・15	九州中学生男子大会	九州
	11	1~3	日本女子リーグ 順位決定戦	全日本
9・10		県総合男女選手権大会	県	
R 7	1	12	山口水産杯鹿児島県選抜小学生大会	県
	3	22・23	かごしま黒潮オープン戦	九州
		29・30	九州小学生男子選抜大会	九州

令和7年歌会始の詠進

■お題 「夢」
自作の短歌で一人一首(未発表のものに限る)
■詠進の期限 9月30日(月)まで
■郵送先 〒100-8111
宮内庁(封筒に「詠進歌」と記載)
宮内庁ホームページをご覧ください。



**4月2日「世界自閉症啓発デー」
4月2日～8日「発達障害啓発週間」**

自閉症をはじめとする発達障害の方は、他人の意図や感情を直感的に理解したり、言葉を適切に使うことなどが苦手な場合があります。学校や職場でさまざまな問題や困難に直面することがあります。

これらは、親のしつけや家庭環境が原因ではなく、脳機能の発達に関係するもので、見た目には障害があることがわかりにくいので、行動や態度が誤解されることがあります。

発達障害の特徴を知り、正しく理解していただくことが大切です。

[問] 県庁障害福祉課 ☎ 099-286-2744

春季家庭菜園講習会開催

穎娃農業開発研修センターでは、市民の方を対象に野菜の栽培講習会を開催します。

今回は春夏野菜などの植え付け時期、栽培方法などをわかりやすく説明します。お気軽にご参加ください。(マスク持参)

■対象野菜＝春夏野菜ほか

■日時＝4月5日(金) 午後1時30分～午後3時30分

[問] 穎娃農業開発研修センター内
☎ 0993-3812881

男女共同参画電話相談



0993-83-2511 受付時間：平日9:00～17:00

性別に関わらず、どなたでも相談できます。(秘密は固く守られます。)

- 「家庭のことで悩んでいる」
- 「DVのことで」
- 「人間関係がうまくいかない」
- 「子育てに疲れてしまった」
- 「ジェンダー、性別のことで悩んでいる」

匿名でのご相談もお受けします。まずはご相談ください。

[問] 知 まちづくり推進課 共生・協働推進係

特設人権相談所の開設について



特設人権相談所は、家庭内(結婚、夫婦、親子、相続)や隣近所のもめごとなど、日々の暮らしの中で起こるさまざまな人権に関する問題について、人権擁護委員が相談をお受けします。

予約は不要で、相談は無料。秘密は固く守られます。

- 日時＝4月11日(木) 午前10時～午後3時
- 場所＝知覧文化会館

[問] 鹿児島地方方法務局 知覧支局 ☎ 0993-83-2208

薩摩半島 × 観光HUNT

薩摩半島の5市で構成される薩摩半島観光振興協議会 行政区を越えた観光情報をお届け

日置市



湯之元馬頭観音馬踊り

日時：4月14日(日)
午前8時～午後5時
場所：湯之元温泉街、江口蓬莱館

色鮮やかに着飾った鈴掛馬と踊り連が練り歩きます。

[問] 日置市役所商工観光課 観光戦略係
☎ 099-248-9409

枕崎市



ぶえん鯉スタンプラリー

期限：5月15日(水)まで
場所：枕崎市周辺42店舗
(枕崎市39店舗、南九州市1店舗、南さつま市2店舗)

初鯉の季節に合わせて開催されるスタンプラリー。春のお出かけは枕崎へ!

[問] 枕崎駅前観光案内所
☎ 0993-78-3500

いちき串木野市



第64回 串木野浜競馬大会

期日：4月28日(日)
場所：いちき串木野市照島海岸

ポニーや農耕馬のユーモラスなレースからサラブレッドの華麗な走りまで楽しめます。地元物産展や浜競馬名物「ばふ〜ん饅頭」の販売などもあります。詳しくは、いちき串木野市ホームページをご覧ください。

[問] 串木野浜競馬大会実行委員会
☎ 0996-33-5640

南さつま市



2024 吹上浜砂の祭典

期間：5月3日(金)～5日(日)
場所：南さつま市役所市民交流広場を中心とした「まちなか」

今年の砂像テーマは「砂さんぽ〜世界の宝物を探しに行こう〜」精巧な砂像を観ながら南さつまのまちなかを散歩し、あなただけの宝物を探してみませんか?

[問] 吹上浜砂の祭典実行委員会
☎ 0993-76-1609

健康増進計画推進キャラクター

ケバウレジャー お役立ち情報

知っていますか?! がんのこと



日本人の2人に1人はかかると言われている「がん」ですが、「どのような病気なのかよく知らない」という人も多いのではないのでしょうか。

がんは、細胞の遺伝子が傷つくことで生じます。最初はたった1つのがん細胞ですが、分裂を繰り返し、10～20年かけて検診で発見できる大きさになるといわれています。医療技術の進歩により、がんは決して治らない病気ではなくなってきたものの、そのためには早期発見は欠かせません。初期はほとんど自覚症状がありませんので、がん検診を定期的に受けることが大切です。

時間指定制なので少ない待ち時間で受けられます!

<市で実施しているがん検診>



がんの種類	検査方法	対象年齢等	南九州市 受診率 (R4)
胃がん	バリウムを飲んで胃部X線 (レントゲン)	40歳以上の男女	7.9%
大腸がん	便潜血2日法 (採便容器に便を提出)	40歳以上の男女	16.5%
肺がん	胸部X線 (レントゲン)	40歳以上の男女	13.9%
乳がん	乳房X線 (マンモグラフィ)	40歳以上女性	24.5%
子宮頸がん	子宮頸部の細胞を採取	20歳以上女性	16.1%

「健康診査等受診希望調査票」で検診の申し込みができます。

対象年齢になったら、必ずがん検診を受けましょう。
大切な家族にもがん検診を勧めてください。



[問] 知覧保健センター(☎0993-58-7221) まで

食改さんの すこやか お薦めレシピ



豚肉の麴味噌漬

こんにちは。“食改”です!!

知覧地域の食生活改善推進員より、「豚肉の麴味噌漬」をご紹介します。

材料 (4人分)

豚肩ロース	70g 4枚	◎みりん	8g (小1・1/2)
◎みそ	40g	◎上白糖	12g (大1・1/3)
◎甘酒	8g (小1・2/3)	◎ゆず (皮)	すりおろし
◎酒	8g (小1・2/3)		少々 (1g弱程度)
		サラダ油	小2

作り方

- ◎の調味料を混ぜ合わせる。
- ①に豚肉を20～30分漬け込む。
- フライパンにサラダ油を熱し、②を焼く。
※焦げやすいので、弱火でゆっくり焼きましょう。
- ④食べやすい大きさに切り、付け合わせの野菜と一緒に盛り付ける。

栄養士
から

甘酒はたんぱく質を分解する働きがあるので、お肉がしっとりやわらかく仕上がりますね。

栄養価
1個分

●エネルギー	201kcal	●脂質	11.3g
●タンパク質	14.2g	●食塩相当量	0.7g

☆私たち食生活改善推進員は、地域で食生活改善の活動をしています。地域の公民館などで栄養教室をしたい!旬の食材を使った料理法を知りたい!など、ご要望がありましたら、お知り合いの食改さんまたは保健センターへご連絡ください。



『見て楽しむ ことば図鑑』

著者/みっけ (デザイン・言葉選び)
天野 慶 (言葉選び)
出版者/幻冬舎

ことばとデザインが溶け合った、
あたらしい図鑑です。ばらばらとペー
ジをめくるだけでも楽しむことが
できます。



『ミニカーたんけんたい』

作者/関根知未
出版者/アリス館

おうちの人がない時間は、
ミニカーたちの時間！家の中を
小さな車が走り回る楽しい絵本
です。

4月の休館日

知覧図書館 ☎0993-83-4939 休月曜 17日(水)

穎娃図書館 ☎0993-27-3311 休火曜 18日(木)

川辺図書室 ☎0993-58-3215 休火曜 18日(木)

※29日(月)の昭和の日は、全て開館しています。

お知らせ

☆春のおはなし会スペシャル☆ 知覧図書館

日時：4月20日(土) 15時～
場所：専門技術研修室 定員：20人(要申し込み)

川辺図書室

日時：4月20日(土) 15時～
場所：第2・3会議室
定員：20人(要申し込み)

穎娃図書館

日時：4月27日(土) 15時～
場所：小会議室 定員：15人(要申し込み)

詳しくは
Webで➡



今年度も残り少なくなりました。転出・転居などされる方は、図書館カウンターにて、住所・電話番号などの変更届をお願いいたします。
また、未返却の本がないかご確認をお願いいたします。

穎娃図書館開館時間変更のお知らせ

4月29日(月)は新茶・大野岳マラソンのため
13時からの開館になります。

年金だより

国民年金保険料「学生納付特例制度」のご案内

国民年金は、20歳以上であれば、学生も加入して国民年金保険料を納付しなければなりません。しかし、ご本人の所得が一定額以下の場合、保険料の納付が猶予される「学生納付特例制度」があります。

対象となる方は、学校教育法に規定する大学(大学院)、短期大学、高等学校、高等専門学校、専修学校および各種学校(修業年限1年以上である課程)に在学する学生などで、ご本人の前年所得が次の計算式で計算した金額以下であることが条件です。

$$\text{【所得の目安】 } 128 \text{ 万円} + \{ \text{扶養親族等の数} \times 38 \text{ 万円} \}$$

申請を希望される方は、市役所の国民年金窓口または鹿児島南年金事務所へご相談ください。
マイナンバーカードを利用して、マイナポータルで電子申請もできますのでご利用ください。

※日本年金機構ホームページ <https://www.nenkin.go.jp/>

移動年金相談所

○4月11日(木) 枕崎市市民会館 和室

○4月25日(木) 南さつま市民会館 第1会議室

※相談時間：全会場午前10時～午後3時

※年金相談は完全予約制のため、事前に鹿児島南年金事務所(☎099-251-3111)へ予約してください。その際、基礎年金番号を尋ねられますので、年金手帳や年金証書などの番号がわかる書類をお手元にご準備ください。

【問】 市民生活課 市民係 穎・知 支所 市民生活係



第4回南九州市おひなさま巡り

3月31日まで、市内各所にお雛様を飾り、「ひなスイーツ」や「ひな御膳」など雛祭りにちなんだメニューを提供しています。

また今年はスタンプラリーも実施しています。シールを集めたら抽選で豪華賞品が当たります！

開催場所：知覧武家屋敷庭園群ほか市内飲食店など
お問い合わせ：一般社団法人南九州市観光協会

☎0993-58-7577



お誕生おめでとう

2月受付分(敬称略)

穎娃地域

出生児

保護者 自治会

坂上 睦翔 洋祐 西馬渡

知覧地域

出生児

保護者 自治会

塗木 業のん あすか 上郡

茅野 楓 司 松山

前原 桃花 一誠 大隣

平木場 結風 幸士 新町

折田 陸 翔 航大 楠元

川辺地域
折田 陸 翔 航大 楠元
知覧管内

川辺地域

出生児

保護者 自治会

池田 夕莉 丞 平山下

有蘭 璃桜 誠 平山下

横坂 莉麻 佳祐 有木

上塩入 凛都斗 健斗 中川原

福谷 玲叶 尚人 松尾城



おくやみ

2月受付分(敬称略)

穎娃地域

故人

年齢 自治会

田之上 一成 100 春向

田之脇 クニ子 90 雪丸

飯山 エキ 94 鶴成

知覧地域

故人

年齢 自治会

尾曲 純治 47 新牧

宮原 トシ 90 後岳北

赤崎 静子 83 下郡南

前田 善章 78 下郡南

御園 ヨ子 95 厚地

和田 正見 95 中福良

松村 ミネ 90 松村

飯野 トシ 100 飯野

川原 静枝 89 昭和

小原 イツ子 82 川床

松久保 ナル 92 松久保

柚木 親行 94 松山

山元 純香 72 大隣

木村 敬一 93 東塩屋

蓮子 末年 68 新町

川辺地域

故人

年齢 自治会

中礼 房江 90 本町

前原 はす子 75 諏訪下

脇田 輝子 83 稲荷町

中禮 スミノ 98 平山下

前田 ヨシ 99 平山六丁

外園 紀矢 87 杵木

上原 ミドリ 91 永田西

前原 マサ子 87 古市

榎木 健一郎 75 大山

本田 隆子 93 馬場

佛淵 トミ子	97	諸麦
宇都 タツコ	95	中の前
松田 ノリ子	90	向江町
下田代 美清	88	野崎中福良
西 功	83	仁之野
東 ヒサ子	100	桑水流

短歌

【穎娃歌会】

脳トレのマジャンゲームに初参加
旨いカレーに満面のえむ

松尾 富美子

催花雨に歩行器をよけても間に合はず
タンポポ二輪うなだれさびし

飯山 美紀子

【知覧短歌会】

嵐梅の葉のすき間より陽はこぼれ
かすかに春の調べかなづる

横峯 ヨキ

船頭は大川の旧友よ白川丸
鯛も群れ寄る絆の糸に

和田 春則

挑もうと書く一行の初日記

松下 静男

【広瀬川句会】

俳句

鳩日和声援響く持久走

富永 三千代



市営住宅の入居者募集

受け付けを、3月25日(月)~4月5日(金)に行います。

※詳しくは、市ホームページをご覧ください。

【問】知 都市政策課 市営住宅係

日曜・祝日水道修繕当番店 (4月)

川辺地域	知覧地域	穎娃地域
(有) 鶴田水道設備	アクアサービス森口	(有) イセチ設備工業
(会社) 56-4152 (自宅) 56-1225	090-7449-7038 85-3707	(会社) 36-2775 (自宅) 36-0846

日曜・祝日にご家庭で緊急に水道の修繕を依頼したい場合は、当番店を確認してご連絡ください。

◆令和6年度 税金の納期

- 市県民税 6月、8月、10月、12月【年:4期】
- 固定資産税 5月、7月、9月、11月【年:4期】
- 軽自動車税 5月【年:1期】
- 国民健康保険税(普通徴収)、介護保険料(普通徴収)、後期高齢者医療保険料(普通徴収) 5月~2月【年:10期】

【問】 穎 税務課 市民税係 知・川 支所 税務係

ストップ! 滞納 ⇒ 『0』

令和5年度滞納処分状況...差し押さえを実施した件数(件)

月	差し押さえを実施した件数	内 訳					捜索
		預貯金	給与	保険	不動産	その他	
令和5年4月 ~令和6年1月	245	211	11	14	0	9	2

市では、納期限内に納めている大多数の皆さんとの公平性を確保するため、滞納処分を強化し、滞納の解消に取り組んでいます。

○納税に関する相談 失業・病気などにより一度に納税することが困難な方や収入がない方は、随時、納税相談を受け付けています。

【問】 穎 収納対策課 収納対策係

お手数ですが
63円切手を
お貼りください

8 9 7 - 0 3 9 2

フリガナ

◎ご氏名

年齢 / 歳

広報紙掲載の場合のお名前の表記

本名・匿名・イニシャル

ペンネーム ()

※記入がない場合、実名で記載させていただきます。

◎ご住所 〒

電話 () -

おたより
まっています



広報紙を読んだ感想、取り上げてほしい記事、最近笑ったこと、身近な話題などなど、何でもけっこうですので、おたよりをお寄せください。

63円切手を貼ってポストから郵送するか、市役所の各庁舎に設置してある「ご意見箱」へご投函ください。

また、ご提言やアイデアなど皆さまの声も「ご意見箱」にお寄せください。

←点線に沿って切り取ってください。
(官製はがきでも可)

南九州市役所 企画課 行

街かど探偵

歴史ある公園!

塘之池公園を調査!!

File.143

今回は、塘之池公園を調査しました。塘之池公園にはどのような歴史があるのでしょうか。

塘之池とは?

川辺町下山田にある塘之池は、江戸時代の元禄4年(1691年)に築かれたため池です。竹屋ヶ尾の麓にあり「宮之池」とも呼ばれていました。周囲4キロ・広さ560アールあり、下山田の田を潤しています。現在は塘之池公園として整備され、四季を通じて自然を楽しめる環境となっています。

塘之池の歴史

塘之池周辺は「^{こてし}碓石遺跡」という古墳時代の遺跡です。芝生広場のトイレあたりの発掘調査では、7つの住居跡や四千点を超える土器や砥石等が発見されています。また対岸ではV字の溝の跡が見られ、集落を守る堀だったのではないかと考えられています。これからの季節、公園では様々な草花が私たちの目を楽しませてくれますが、昔の人々の暮らしにも思いをはせてみてはいかがでしょうか。



◀ V字溝



▶ 調査風景



南九州市の情報は、ホームページからでもご覧になれます。
ホームページ
<https://www.city.minamikyushu.lg.jp/>
またはモバイルサイト



スマートフォンやタブレットからも、南九州市の情報をご覧いただけます。

点線に沿って切り取ってください。→
(官製はがきでも可)

◆広報紙を読んだ感想、取り上げてほしい記事、最近笑ったこと、身近な話題などお書きください。(広報紙で紹介させていただく場合がありますので、ご了承ください)

◆読者アンケート

3月号の広報紙の中で、気に入ったものの番号3つに○印をつけてください。

- | | | |
|----------|---------------|---------------|
| 1 県下一周駅伝 | 2 茶巡で行こう! | 3 南九州市×桜 |
| 4 まちの話題 | 5 行政情報 | 6 健康づくり応援コーナー |
| 7 レシピ | 8 図書館だより | 9 年金だより |
| 11 街かど探偵 | 12 プレゼント・おたより | 13 ぐらしのカレンダー |

プレゼント

おたよりをくださった方の中から、3人の方にプレゼント!

TEALAN薩摩英国館さんより「TEALAN ミンティーとグリーングリーンティー」



〈令和6年4月19日消印有効〉

当選は発送をもって代えさせていただきます。

当館が手作りしている紅茶と国産ミントをブレンドしたミンティー、知覧茶とミントをブレンドしたグリーングリーンティーのセットです。ティーバッグのため、お茶の香りと爽やかな味わいを気軽に楽しめます。

TEALAN 薩摩英国館

住所 南九州市知覧町郡13746-4
電話 0993-83-3963
Instagram satsuma.eikokukan



※プレゼント品を提供いただける方を募集します。企画課広報統計係 ☎0993-83-2511 ※おたよりは広報統計係までお寄せください。

おたより

実家に帰り、久しぶりに市報を読み懐かしく思いました。成人式の様子を見て自分の二十歳の頃を思い出しました。二十歳の頃に比べると少しは成長したかなと思うけど、まだまだ未熟だなと感じました。これからも社会貢献できるよう努力したいと思いました。(K・Nさん)

今年は、元旦に能登半島地震が発生して、多大な災害、多くの命が奪われました。鹿児島県の桜島噴火が地震と共に起きた時は、どんな災害が起こるだろうかと心配しました。災害に備える準備は大事なことと思っております。(ペンネーム くみちゃんさん)

興味深く拝読しました。特に、「街かど探偵」の大根やぐらが印象に残りました。(ペンネーム サラダさん)

おたよりを寄せいただいた皆さん、ありがとうございます。気になることや紹介してほしいことなど、皆さんの声をおたよりにお寄せください。お待ちしております。

読者の皆さんからお寄せいただいたおたよりや情報を掲載しています。※文章は添削させていただく場合があります。ご了承ください。

編集後記

市内の店舗や観光施設にお客様を飾っておもてなしをする「おひなさま巡り」が3月31日まで開催されています。桃の節句は、女の子の幸せを願う行事ですが、すべての子どもたちに輝かしい未来があることを願いながらお客様を眺めることでした。別れと出会いの3月と4月、皆さまによき出会いがありますように。(朝)

南九州市ホームページからも『おたより』受け付けます



左のQRコードを読み取り、広報紙を読んだ感想、身近な話題など『おたより』をお寄せください。



夜膳

営業時間
17:30~21:30まで
[OS.20:30]

みやわき膳 2,200円(税込2,420円)

おまかせすし御膳 2,000円(税込2,200円)

天麩羅御膳 1,600円(税込1,760円)

刺身御膳 1,800円(税込1,980円)

季節の茶飯御膳 2,000円(税込2,200円)

よくばり刺身御膳 2,000円(税込2,200円)

和牛陶板焼膳 2,200円(税込2,420円)

黒豚しゃぶ膳 2,000円(税込2,200円)

握り寿司と煮魚御膳 2,200円(税込2,420円)

魚菜庵
かわばた

〒891-0144 鹿児島市下福元町7702-1
TEL.099-204-7866
営業時間/11:30~14:00 17:30~21:30
定休日/水曜日



おかげさまで 10周年

男性 女性 お子様

カット (税込) **1,400円** カラー・白髪染め (税込) **2,400円**
(根元orショート)

正社員・パート/美容師・理容師 スタッフ募集

求人専用ダイヤル ☎090-1421-4801

ALL BEAUTY CUT ヘアーカッターABC
A-Z かわなべ

営業時間/9:00-18:15
定休日/毎週月曜、第一・第三火曜

南九州市川辺町永田1551

きもの販売・レンタルの専門店

お取り扱い商品

きもの・和装小物販売・レンタル

振袖・訪問着・留袖
七五三・赤ちゃんお宮参り
卒業式袴・男性羽織袴など

きものお手入れ
シミ抜き・丸洗い・染替え
洗い張り・仕立て・サイズ直し

～二十歳のついで！参加の方～
三軒茶屋に定例の特典事項

お支度(ヘアー、メイク、着付)
写真、アルバム、データ込み

LINE インスタグラム ホームページ

品質とセンスにこだわりをもつ
南九州市願娃町牧之内2820-
株式会社 **京都きものサロン** (願娃支所前) 0993-36-3111





広報南九州 有料広告募集

団体、企業などの宣伝広告
企業などの求人広告
臨時的なアルバイト募集
各種催し、イベントの告知 など

- 掲載規格=1枚あたり縦85mm、横90mm(1広告主あたり2枚まで)
- 掲載料=1枚あたり月額1万円(2枚の場合は2万円)ひと月から掲載できます。

↑詳しくは

【問】企画課 広報統計係
☎ 0993-83-2511 (内線 2050・2051)

85mm
90mm

2024 南九州市限定割引券 有効期限2024年6月30日まで

晋 6,700円

(セルフ・お食事付き・税込)

この優待券をご持参の方に限り1組4名様まで表示料金となります。
プレー終了後のご提出は無効とさせていただきます。
本券は他の割引との併用は出来ません。3バッグ、2バッグは割増料金がかかります。

1
2
3

※スタッフ募集中！まずは電話でお問い合わせ下さい。 0993-83-4711 **知覚カントリークラブ**

[広告に関するお問い合わせ] 企画課 広報統計係

4月 ぐらしのカレンダー

点線によってはさみで切り取り、冷蔵庫やコルクボードなどに貼って空欄に書き込むなど活用してみましょう。



日	月	火	水	木	金	土
	1	2	3 母子手帳交付(額娃) 9:30~11:00 額娃保健センター 行政相談 9:00~12:00 ひまわり館	4 母子手帳交付(川辺) 9:30~11:00 川辺保健センター	5	6
7	8 母子手帳交付(知覧) 9:30~11:00 知覧保健センター こころの健康相談(要予約) 13:30~16:30 知覧保健センター 市内小・中学校入学式 各小・中学校	9 育児・健康相談(知覧) 10:00~11:30 知覧保健センター	10 育児・健康相談(額娃) 10:00~11:30 額娃保健センター	11 育児・健康相談(川辺) 10:00~11:30 川辺保健センター	12	13
14	15 行政相談 9:00~12:00 知覧老人福祉センター	16	17 母子手帳交付(額娃) 9:30~11:00 額娃保健センター 心配ごと相談 9:00~12:00 知覧老人福祉センター	18 母子手帳交付(川辺) 9:30~11:00 川辺保健センター	19	20
21	22 母子手帳交付(知覧) 9:30~11:00 知覧保健センター	23	24	25	26	27
28	29 昭和の日 第36回新茶・大野岳 マラソンinえい 9:00~ 額娃運動公園	30	<div style="border: 1px solid black; padding: 5px;"> <p>子育て広場(参加自由) 時間:10:00~12:00</p> <p>■ プッチランド 4/9、16、23、30 (知覧地区公民館)</p> <p>■ 子育て広場つみき 4/5、12、19、26 (子育て支援センターつみき) 4/10、25 (子育て利用者支援センターつみき)</p> </div>			



4月 日曜・祝日の当番医

☎市外局番(0993)

7日(日)	かりや内科クリニック [内・呼・消・歯] 56-6133	南薩ケアほすびたる [内科] 56-1155	橋口皮膚科 [皮膚科] 56-0707
	中村温泉病院 [神内・水・消] 38-0046	青木医院 [内・消] 38-0009	南九州さくら病院 [精・内] 84-1311
	(指)指宿おおしげ内科 [内科] 23-0788	(指)肥後胃腸科クリニック [外科] 35-2148	(指)いぶすき内科 [内科] 23-3239
14日(日)	(南)南さつま中央病院 [内・外] 52-0202	(指)こどもの森小児科クリニック [内科] 27-1010	(南)唐仁原内科クリニック [内科] 53-3500
	(南)なかやま脳神経外科 [神経内・脳神] 53-8282	(南)県立薩南病院 [内科] 53-5300	(南)眼科安田クリニック [眼科] 53-2002
	(枕)小原病院 [内・外科] 72-2226	(南)ふくいわ耳鼻咽喉科クリニック [耳鼻咽喉科] 53-3387	(枕)有山内科 [内科] 72-5811
21日(日)	菊野病院 [整形外科] 56-1135	(枕)枕崎市立病院 [内科] 72-0303	(枕)サザン・リージョン病院 [外科] 72-1351
	南九州サザン・クリニック [内・消・胃] 83-1312	(枕)久木田整形外科病院 [整形外科] 72-3155	(枕)枕崎子どもクリニック [小児科] 58-1085
	川平内科 [内・循] 38-0109	川辺生協クリニック(川辺生協病院) [内・呼・循] 56-6111	
28日(日)	(指)大重内科 [内科] 34-1003	(指)指宿脳神経外科 [外科] 27-1177	
	(南)有馬病院 [外・内科] 52-2367	(指)宮園クリニック [内科] 32-2001	
	(南)小山クリニック [内科] 77-2225	(南)松岡医院 [耳・内科] 52-2733	
	(枕)サザン・リージョン病院 [内・外科] 72-1351	(南)友松内科クリニック [内科] 52-7331	
		(枕)茅野内科医院 [内科] 72-1006	
		(枕)小原病院 [外科] 72-2226	

県医師会休日当番医



QRコードは基デンソーウェブの登録商標です。

※背景が黄色の病院は所在地が南九州市にある医療機関です。
 ※(枕)枕崎市立病院(0993-72-0303) 小児診療(10:00~17:00) 4月7日、14日、21日、28日
 ※(指)は指宿市、(南)は南さつま市、(枕)は枕崎市にある医療機関です。
 ※休日当番医は変更になることがあります。県医師会サイトでご確認ください。

