

南九州

5

May 2026
Vol.222



大谷川の鯉のぼり



CONTENTS もくじ

- 2 市長の部屋
- 3 知覧茶の収穫が始まる
- 4 特集 文化財と防災
- 8 まちの話題
- 11 Information (暮らしに役立つ! 行政情報)
- 18 地域のお宝探訪
- 19 図書館だより 年金だより
- 20 うぶ声・おくやみ
- 21 街かど探偵
- 24 くらしのカレンダー



◎今月の表紙
大谷川の鯉のぼり

今月の表紙は、大丸地区にある大谷川上空を、初夏の風を受けて泳いでいる鯉のぼりを撮影したものです。青空と川のせせらぎ、20匹の鯉のぼりの色鮮やかな姿は、訪れる人々の目を楽しませ、地域に季節の訪れを届けています。
子どもたちの健やかな成長への願いを乗せた、この時期ならではの風景です。

◎人口と世帯数 令和8年4月30日現在

市の人口	対前月比
人口 30,502 人	53
・男 14,559 人	80
・女 15,943 人	- 27
世帯 16,122 世帯	89

コラム

市長の部屋



こんにちは市長の塗木です。
新緑の季節となり、南九州市の畑やハウスでも作物が元気に育つ様子が見られるようになりました。
3月31日に市の顕姓農業開発研修センターを卒業し、新規就農者としてオクラの栽培を始めた宮内憲吾さんの畑を訪問する機会がありました。
宮内さんのハウスに入ると、鮮やかな緑色が一面に広がり、研修で学んだ技術を生かして丁寧に育てている様子がうかがえました。
オクラは成長が早く、毎日の管理が収穫の質に直結する作物です。まだ手探りの段階ながらも一つひとつの作業を楽しみながら取り組む姿を見て、大変感心しました。その熱意や真剣な眼差しからは、農業に対する

る情熱と未来への希望がひしひしと伝わってきました。

オクラは5月から夏にかけて旬を迎えます。サラダや和え物、天ぷらなどさまざまな料理に使え、栄養価も高く、食卓に彩りを添えてくれます。市民の皆さんも、旬のオクラをぜひ味わってみてください。食卓を通して、地元農産物の魅力を再発見するきっかけになると幸いです。

南九州市では、農業後継者不足の課題解決に向け、若い世代の農業参入を応援するため、ハウス栽培や研修制度などの支援を行っています。

若い世代の皆さんがこうして実際に畑で汗を流し、収穫の喜びを感じる姿を見るたびに、本市農業の未来に明るい兆しを感じます。地域の農業コミュニティも温かく見守っており、共に成長していく環境が整いつつあります。

今後、農業を志す若者や地域の農家の皆さんを支え、南九州市の農業がより元気に発展するよう努めてまいります。

皆さんも、旬の農産物に触れながら、地域の農業を応援していただきますようお願いいたします。

丹精込めた香りと味わい 知覧茶の収穫が始まる

新緑の葉が青々と輝くこの季節、4月に入り、令和8年産の知覧茶が収穫の時期を迎えました。今年も茶畑に芽吹いた新茶が元気に育ち、皆さまのお手元に届く日を楽しみにしています。穏やかな気候と、農家の皆さまのこれまでの努力が調和し、香り豊かな仕上がりとなっています。

「旬」

4月に迎える知覧茶の新茶。穏やかな気温と適度な雨が茶葉の成長にぴったりの条件を提供し、農家の皆さまが丹精込めて育てた茶葉は、今年もふんわりとした爽やかな香りとまろやかな味わいで素晴らしい仕上がりとなっています。

農家の皆さまは、この時期に向けて約1年かけて準備を重ねてきました。冬の寒さが終わると、夜も惜しまず霜対策を施し、摘み取り前には「バロン」と呼ばれる遮光シートで茶園を覆うなど、品質向上に向けて手間ひまかけて新茶の生産に取り組んでいます。

お茶の収穫は、新芽の摘み取り位置をミリ単位で調整しながら行われます。その後、摘み取った茶葉を加工します。

加工の際は、各工程で茶葉の状態をこまめに確認し、新茶ならではの爽やかな香りを閉じ込めるために、手間を惜しみません。このような細やかな努力があってこそ、知覧茶は高品質な味わいを保つことができるのです。

「生活に潤いと心のゆとりを」

知覧茶の味わいは、ただおいしいだけではありません。一杯のお茶を飲むと、心がふっとリラックスし、優しい力を感じることができます。忙しい日常の中で、ちょっとした休息を与えてくれる、旬の新茶をぜひご賞味ください。



全国茶品評会に向けた摘採の様子



文化財と防災

～歴史文化財課の取り組み～



令和6年8月、台風による倒壊被害を受けた平山郡腕木門（左下は修理後）

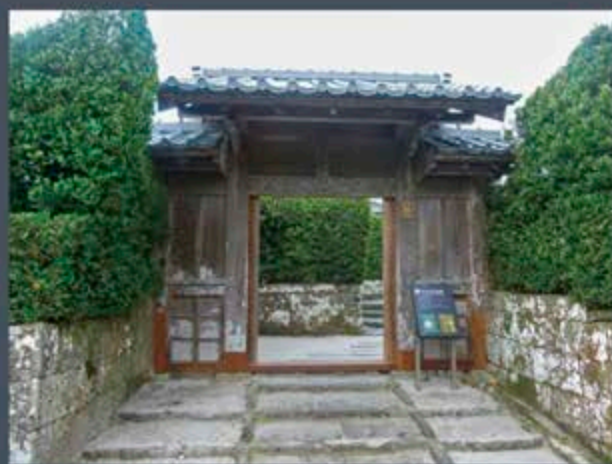

令和8年4月から、文化財課と知覧特攻平和会館の部署が統合され、歴史文化財課となりました。歴史文化財課では、地震や台風、火災などの災害から文化財を守る取り組みを進めており、地域住民や専門家と連携しながら、災害復旧や防災訓練を実施しています。

1. 文化財を守る

文化財は、地域の誇りであり、次世代へ引き継がれるべき重要な財産です。本市では、中世山城や武家屋敷群、戦争遺跡などが文化財として保存されており、地域のシンボルの存在であるだけでなく、観光地としても地域経済に大きな役割を果たしています。

しかし、これらの文化財は自然災害に非常に脆弱です。地震、台風、豪雨などは、私たちの身近な問題であり、文化財にも深刻な影響を及ぼします。そのため、文化財を守るためには、地域全体で防災対策を強化し、災害発生時には迅速な対応が求められます。

2. 文化財保護法制定のきっかけ



文化財保護
シンボルマーク

文化財を守ることは、「文化財保護法」に基づいています。この法律は、昭和24（1949）年に、世界最古の

木造建築とされる法隆寺金堂が火災により、壁画が焼失したことを受けて制定されました。当時は、第二次世界大戦や戦後の社会的・経済的混乱により多くの文化財が荒廃していた時期でしたが、この火災がきっかけとなり、日本の文化財が失われないようにという法的な枠組みが強化されることになりました。

3. 本市における災害復旧と防災

■地震

地震災害といえは、平成7（1995）年の阪神淡路大震災や平成23

（2011）年の東日本大震災のほか、令和6年の能登半島地震が記憶に新しいところです。平成28（2016）年の熊本地震で建物や石垣が倒壊・破損し、甚大な被害を受けた熊本城は、現在、熊本市により歴史的資料に基づいて復旧工事が進められています。

本市においても、いつ地震が発生するかわかりません。県指定史跡の清水磨崖仏は、万之瀬川右岸の約200メートルの壁面にわたる高さ約20メートルの壁面に五輪塔や宝篋印塔などが刻まれた遺跡です。その中でも大五輪塔は6度ほど傾斜しており、震度5の地震で倒壊する恐れが

あることが指摘されていました。平成25年度から継続的に実施している定点測量によれば、平成29年7月に最大震度5を観測した喜入沖地震の際、数ミリ程度の動きがあったことがわかってはいますが、現在は安定している状況です。市歴史文化財課では、大五輪塔や柱状節理の傾斜を固定させる工法を検討していた時期もありましたが、シラスが固まった溶結凝灰岩であるこの壁面に対しアンカーを打つ工法は、亀裂により破損する恐れがあるため行うべきでないとの専門家らの意見を踏まえ、土木的工事は行わず、今後も経過観察を続けていく方針です。



清水磨崖仏の大五輪塔



上山田の太鼓踊り（令和4年10月）



台風による平山克己邸の腕木門倒壊被害（令和6年8月）



島津墓地における豪雨による倒木被害（令和5年5月）



知覧城跡における豪雨災害（令和3年8月）

■台風

毎年、夏から秋にかけて発生する台風による被害は、文化財にも影響を及ぼしています。昨年8月、県本土を横断した台風第12号による大雨の影響で、県の無形民俗文化財に指定されている上山田太鼓踊りの道具を保管していた公民館が床下浸水する被害を受けました。濡れた太鼓の革や衣装などは、地域住民の方々により救出され、今年10月に竹屋神社で奉納される踊りに向けて、準備が進められています。

令和6年8月の台風第10号により、知覧武家屋敷群内の名勝庭園を有する平山克己邸の腕木門が倒壊

する被害が発生しました。災害復旧にあたっては、建築史の専門家を交えた伝統的建造物群保存地区保存審議会による検討を経て修理が進められ、今年1月末に完成しました。そのほかにも、市内の史跡や有形文化財において毎年のように倒木や倒壊などの台風被害が発生しており、災害復旧を行っています。

■豪雨

国指定史跡である知覧城跡では、令和3年8月に発生した豪雨により、本丸南側斜面が崩落し、空堀に大量の土砂や樹木が流出する被害が起きています。これを受け、令和4

年度に養生工事が行われ、その後、災害復旧検討委員会を経て、令和5年度に復旧工事が実施されました。斜面の崩落は、曲輪上にたまった雨水が原因と考えられています。九州南部の中世山城は、シラス台地の縁辺部に立地していることが多く、20～30メートルの深い空堀が特徴です。そのため、曲輪の斜面は土砂災害が起こりやすい危険性をはらんでいます。地質学の専門家によると、シラス急崖は崩落後に直線的に切り立った状態が最も安定しており、100年単位で崩落を繰り返していると考えられています。500年前の戦国時代の人々は、この地形を巧

みに利用して軍事拠点を築くとともに、生活の場としても利用していました。近年、鹿児島県や宮崎県の中世山城の発掘調査で見つかった深さ2～3メートルの穴は、曲輪上の雨水の排水を目的に作られていたのではないかと考えられています。

■火災

火災も、いつ発生するかわかりません。沖縄県では、令和元年10月に首里城正殿が原因不明の火災により焼失しています。

本市においても、過去に大規模火災が発生しています。国の重要伝統的建造物群保存地区に選定されてい



文化財防火デーにおける消防設備点検（令和8年1月）

る知覧武家屋敷群には、実は江戸時代の建物はあまり残っていません。大正3（1914）年9月に発生した大火により、上郡・中郡一帯の86戸が焼失しています。当時、ほとんどの家が茅葺屋根であったことに加え、折からの東風により火が広がったと伝えられています。

知覧武家屋敷群では現在、消防署が管轄する消防消火栓や防火水槽のほかに、初期消火を目的として、旧高城家住宅や知覧型二ツ家民家、名勝庭園などにも消火栓とホースを設置しています。

法隆寺金堂の火災が発生した1月26日は、「文化財防火デー」と定められており、全国一斉に防火訓練が行われています。本市でも、令和8年1月25日に知覧武家屋敷群で実施しました。消防署、消防団（知覧・手裏・永里分団）と地域住民の方々の協力のもと、文化財施設内に設置されている消火栓に消防ホースを接続し、使用の可否や劣化状況を確認しました。その後、旧高城家住宅において、消防団による放水訓練を行いました。

なお、旧高城家住宅と知覧型二ツ家民家は、茅葺屋根であるため、保

存のために、囲炉裏で火を焚き煙でいぶす煙煙作業を定期的に行う必要があります。火災を発生させないよう、細心の注意を払いながら行っています。

4. 心の復興

大規模災害が発生した場合、最優先すべきは人命救助・安全確保であり、次いでライフラインの確保や避難所・医療機関の機能維持を図り、そして経済・産業活動を再開させていくことが復興への道のりです。

過去の大規模災害では、被災地において地域住民の誇りやコミュニティを再生し、心の拠り所となる「心の復興」に、文化財が重要な役割を果たしているとされています（文化庁・復興庁HP）。

本市においても、地域の未来を守るために、市役所関係部局・消防署・消防団・地域の方々と一体となって、今後も防災への意識を高める取り組みを進めてまいります。

災害時に限らず、地域の文化財についてお気づきの点がありましたら、歴史文化財課へお知らせください。

修学旅行受け入れ 香川県坂出中学校



南九州市ツーリズム協議会は4月11日から1泊2日で、36人の修学旅行生を受け入れました。たけのこ掘りやさつまいもの植え付け体験、茶畑見学など、この時期ならではの本市の農業体験を行い、生徒たちは初めての体験に大喜びでした。郷土料理や郷土菓子を一緒に作るなど地域の方々と交流し、満足度の高い民泊となりました。

森園会長は「一人でも多くの方に本市での体験を楽しんでもらうため、受入家庭を増やしていきたい」と語りました。

4月から就農を開始しました！



頤娃地域別府地区にお住まいの宮内憲吾さんは、3月31日に市頤娃農業開発研修センターでの2年間にわたる研修を修了し、4月から新たに就農の道を歩み始めました。現在、宮内さんは10アールのハウスでオクラの栽培に取り組んでいます。宮内さんは、「良いオクラをたくさん出荷し、早く立派な農業者として成長したい」と意気込みを語ってくれました。また、今後は栽培面積の拡大や、他の品目の栽培にも挑戦していきたいと話しています。

88歳高齢者叙勲 旭日単光章受章 ～大久保 久通さん(川辺地域)～



4月28日、川辺地域在住の大久保久通さんが旭日単光章を内閣総理大臣から授与され、市役所で市長が伝達しました。大久保さんは、昭和55年8月から平成8年8月までの4期16年の長きにわたり議会活動にまい進されました。この間、川辺町議会産業建設常任委員会委員長、同議会総務常任委員会委員長などの要職を歴任し、さまざまな行政課題の解決などに尽力され、住民福祉の向上や地域の活性化に大きく貢献されました。

88歳高齢者叙勲 瑞宝双光章受章 ～二反田 慶二さん(川辺地域)～



4月22日、川辺地域在住の元校長・二反田慶二さんが瑞宝双光章を受章し、内閣総理大臣から授与され、教育長が伝達しました。この叙勲は、長年にわたる教育への功績が特に顕著であった方に対し、満88歳にあわせて政府の閣議で決定されるものです。二反田さんは、昭和36年から平成10年3月に知覧町立松山小学校長を定年退職されるまでの間、地域に貢献する人をはじめ、多くの人材を育成し、学校教育の発展のため尽力されました。

転入教職員服務宣誓式 ～薩摩鶏心会、特産品でおもてなし～



4月7日、南九州市に新たに赴任した46人の教職員が参加し、知覧文化会館で転入教職員服務宣誓式が行われました。式では、転入教職員を代表して頤娃中学校の土岐校長が、『平和を愛する心』や『郷土を愛する心』という普遍的な価値観の育成と、次世代を生き抜くためのデジタルの力を融合させ、児童・生徒一人ひとりが主役となる教育活動に専念していきたい』とあいさつしました。終了後は、薩摩鶏心会から、本市の特産物である鶏卵と鶏肉の炭火焼きが贈呈され、参加した教職員は笑顔で決意を新たに、会場を後にしました。

災害用備蓄品を寄贈 ～有限会社永照電気より～



4月21日、有限会社永照電気から災害用備蓄品として防災テント(100張)を寄贈いただきました。代表取締役の河野洋一郎さんは、避難所生活においてプライバシーが守られ、少しでも安心して過ごせるようにとの思いから、今回の寄贈へ至ったと話されました。寄贈いただいた防災テントは、本市の災害用備蓄品として大規模災害時に速やかに使用できるよう、備蓄倉庫に保管します。

第38回新茶・大野岳マラソンinえい



4月29日、頤娃運動公園を発着点に「新茶・大野岳マラソンinえい」が開催されました。38回目となる今回は、市内外の小学生から84歳までの1012人がエントリーし、大野岳の山頂までを往復するフル登山コース（18km）、さわやかコース（5km）、らくらくコース（3km）の3コースで健脚を競いました。

沿道からは温かい声援が送られ、会場は笑顔と活気に包まれました。

また、会場では特産品の販売やキッチンカーの出店もあり、大会を盛り上げました。

※大会結果については、市ホームページをご覧ください。



第72回 知覧特攻基地戦没者慰霊祭



5月3日、知覧特攻平和観音堂にて知覧特攻基地戦没者慰霊祭が開催されました。事前に参列の申し込みがあったご遺族149人を含む700人以上の関係者が参列し、沖縄戦で戦死した陸軍の特攻隊員1036人の冥福と恒久平和を祈りました。

遺族代表として、昭和20年5月24日に熊本県健軍飛行場から出撃し、戦死した久野正信中佐の長男、久野正憲さんが父の思い出などを披露し、「81年前に戦争は終わったかのように見えたが、世界ではいまだに砲火は収まらず、思い返せば何のために多くの命が犠牲になったのか。悲惨で苦難の過去を二度と繰り返さないためにも、いがみ合うことのない真の平和とは何かを問い続けながら、平穏な世界を作りたいものです」と慰霊の言葉を捧げました。



「ちらん武家屋敷 藤まつり」開催



4月26日、ちらん武家屋敷藤まつり実行委員会が主催する同まつりが開催されました。

いちごや焼芋、南九州市商工会女性部の団子、南九州市観光協会の新茶のふるまい、カトムシの幼虫や花の種の配布など、たくさんの「おもてなし」がありました。

今年は、薩摩甲冑隊と南九州市観光ガイドによる「武者行列」が初めて行われ、来場者と一緒に写真撮影をしたり、女性に着物を着付けたりするなど、華やかなイベントとなり、多くの来場者が大変喜んでいました。

第10回全九州高等学校総合文化祭鹿児島大会出場



6月19日から21日までの3日間、鹿児島市内で開催される同大会の書道部門に、川辺高校の2年生楠元みゆさん、薩南工業高校の2年生西川蓮渚さんが鹿児島県代表として出場することが決まり、市長を表敬訪問しました。

2人とも川辺町出身です。「高校は異なりますが、一緒に九州大会に出場することができて、大変嬉しく思います。まずは席上揮毫大会で自分の力を発揮し、さらなるレベルアップにつなげていきたい」と抱負を語りました。

新茶贈呈式



4月30日に南九州市新茶贈呈式が指宿シーサイドホテルで開催されました。国内屈指の茶ブランド「知覧茶」と国内屈指の観光地「指宿市」が連携し、観光と茶業の振興を図るために例年開催しているものです。記念すべき20回目となる今回も、指宿温泉旅館事業協同組合理事長をはじめ多くの関係者が参加し、知覧茶の新茶が贈呈されました。多くの観光客に知覧茶の美味しさを味わっていただきます。

ゴールデンウィーク・母の日花フェア開催



南九州市花き振興会は、花の魅力を広める取り組みとして、5月1日から7日まで道の駅川辺やすらぎの郷で、市内産のカーネーションを使ったフラワーアレンジメントを展示しました。また、5月8日からは「母の日」を前に、カーネーションの販売も行いました。生産者の方が丹精込めて育てた色鮮やかなカーネーションは、毎年多くの来場者に感動を与えています。市民の皆さんもぜひ、日常生活に花を取り入れて、癒しのひとときをお過ごしください。

民生委員・児童委員の日

～地域の身近な相談相手として活動しています～



毎年5月12日から18日は、民生委員が地域の中でさまざまな活動に取り組む「民生委員・児童委員の日 活動強化週間」となっています。民生委員・児童委員は、日頃から地域を見守り、地域住民の立場に立って相談に応じる「地域の身近な相談相手」です。厚生労働大臣が委嘱する非常勤の公務員で、南九州市では123人の民生委員・児童委員が各地域で活動しています。地域の一員として、高齢者や障がいのある方の見守り、子どもたちへの声かけなどを行い、社会福祉の推進に努めています。この強化週間においても、登校中の児童のあいさつや見守り活動など、さまざまな取り組みを積極的に行っています。

「夢の懸け橋講演会」および

「3中フェスティバル」開催



5月1日、「夢の懸け橋講演会」、「3中フェスティバル」が開催され、市内の3つの中学校の全生徒710人がmarukawaホールに集いました。講演会では、MBCタレント野口たくおさんの講話があり、「鹿児島弁クイズ」や「笑うことの大切さ」をテーマに、笑って前向きに生きていくことの大切さを話されました。また、3中フェスティバルでは、学校ごとに学校・地域の特色を紹介したり、1年生にエールを送ったりして、新1年生に中学校生活の楽しさを伝えていました。最後は、3校吹奏楽部の演奏をバックに「手のひらを太陽に」の全員合唱を行い、会場全体に一体感が生まれていました。

**南九州スポーツクラブ
新年度会員募集中!**
「いつでもどこでもだれでも
気軽にスポーツ!」



「南九州スポーツクラブ」はいつでも参加できる総合型地域スポーツクラブとして、市民の皆さんのスポーツライフをお手伝いします。

申込期間 年間を通して受け付けています

年会費 (スポーツ安全保険料を含む)

・18歳以下 3000円

・19歳以上 4000円

・ファミリー会員 8000円

申込方法 所定の入会申込書に必要事項を記入し、事務局または諏訪運動公園管理事務所へ提出してください。

※詳しくは、本市ホームページまたは南九州スポーツクラブ事務局までお問い合わせください。



【問】南九州スポーツクラブ事務局
(南九州市教育委員会社会教育課内)

☎0993-5611111

(内線4943)

**令和8年度南九州市高校生
クラブ会員募集**

一緒にボランティアしませんか?

南九州市高校生クラブは、市内のイベントや行事などを中心にボランティア活動を行います。地域に貢献し、他校の高校生と交流しながら、さまざまな経験を積むことができます。

す。興味のある方やボランティアが初めての方も一緒に活動してみませんか。

募集対象 南九州市内在住の高校生、または南九州市内の高校に通う高校生

募集期間 5月31日(日)まで

※期間終了後も、途中加入が可能です。

活動内容

・高校生ふるさと大会の企画・開催

・市内イベントなどでのボランティア活動

・各種研修会への参加など

申込み方法

市ホームページ内の電子申請フォームからお申込み

み

【問】南九州市高校生クラブ

育成連絡協議会事務局

(南九州市教育委員会)

社会教育課社会教育係内)



**「出会い応援事業」
素敵な取り組みを募集します!**

市では、「良い出会いがない」といった悩みをお持ちの独身の方を対象としたイベントの企画・運営を応援する「出会い応援事業」を募集しています。

複数の企業や民間の非営利団体(青年団や女性連など)が「出会いの場」を提供する事業のうち、採用されたものについては補助金を交付します。ぜひご応募ください。

対象要件 募集定員20人以上のイベントやパーティーなど

補助金の額

- ・民間の非営利団体・・・最大10万円
- ・複数の企業など・・・最大5万円

※詳細は、市ホームページをご確認ください。



【問】 知 企画課 移住定住促進係

**出会い応援イベント
「結のつどいIN南九州市」
参加者募集!**

期日 6月21日(日)

開催場所 知覧文化会館

応募資格 成年独身で40歳以下の方

募集人員 男女各15人(計30人)

参加費 1000円

申込期限 5月31日(日)

(定員を超えた場合、抽選)

詳細は、下のコードから

【問】南九州市地域女性団体

連絡協議会事務局

(社会教育課社会教育係内)



**EV スタンド (電気自動車用急速充電器) を
新たに2基設置しました!**

電気自動車の普及に向けたインフラ整備として、重点対策加速化事業(再エネ交付金)を活用し、EVスタンドを穎娃庁舎、川辺庁舎に新たに設置しました。

利用料金 10分まで200円、1分毎に20円加算(税抜き)

利用時間 24時間利用可能(上限30分/回)

※メンテナンス作業などにより利用できない場合もあります。

EV スタンド設置場所

- | | | | |
|---------|--------|-----------|----|
| 穎娃庁舎駐車場 | 1基(新設) | 武家屋敷駐車場 | 1基 |
| 川辺庁舎駐車場 | 1基(新設) | 知覧平和公園駐車場 | 1基 |

【問】 市民生活課 環境保全係



国民健康保険加入の皆さん、今年も特定健診が始まります！

ご提出いただいた健診希望調査をもとに受診券をお送りします。特定健診には医療機関での個別健診と、保健センターでの集団健診があります。約1万円かかる健診を800円もしくは無料で受けることができ、大変お得です。

なお、かかりつけ医からの情報提供を希望された方には、情報提供票を送付します。

※特定健診受診または情報提供される方は、人間ドック等補助金申請はできません。

費用

○40歳になられる方（昭和61年4月1日～昭和62年3月31日生）：無料
○30歳から39歳・41歳から74歳までの方：800円

（個別健診）

場所 市内の協力医療機関（事前に予約した上で受診してください。）

期間 6月～8月のうち1カ月

※詳しくは受診券をご確認ください。

（集団健診）・（30歳代健診）

場所 各保健センター

期間

○川辺地域 7月14日（火）～7月17日（金）
○瀬娃地域 7月21日（火）～7月24日（金）
○知覧地域 7月25日（土）～7月28日（火）
※30歳代の国保加入の方全員に、集団健診をご案内します。

※40歳以上で集団健診を受ける方は、がん検診や腹部超音波検診などとも同日に受診できます。（別途費用が必要になる場合があります。）

〔問〕 市民生活課 保険係

知 保健センター内健康推進係

6月1日から6月7日は「HIV検査普及週間」です。

エイズは、HIV（ヒト免疫不全ウイルス）の感染で起こるさまざまな病気の総称です。

HIVに感染すると、10年ほどの歳月をかけて体の免疫システムが破壊され、健康なときにはかからないような感染症などを発症するようになります。今のところ、HIVを完全に取り除く治療法はありませんが、感染を早い時期に見つけ、適切な健康管理や治療を受けることによってエイズの発症を遅らせることができるため、早期発見が重要です。

感染初期は症状がほとんど出ないため、感染の有無を知るには検査を受ける必要があります。感染の可能性のある日から3カ月以上経っていれば、確実な結果が得られます。

加世田保健所では、この普及週間に合わせて平日夜間検査を実施します。

日時 6月3日（水）午後5時15分～午後7時

場所 加世田保健所（南さつま市加世田村原2丁目1-1）

☎ 0993-53-2315（平日午前8時30分～午後5時15分）

内容 HIV迅速検査および相談
検査は無料・匿名で受けられます。

*検査希望の方は前日までに電話でご予約ください。

今を知る。未来の力になる。

全国すべての事業所・企業が対象です。



経済センサス 活動調査

令和8年6月1日

4月～5月にかけて調査票をお届けします。

回答はインターネットがおすすめです。

総務省・経済産業省・都道府県・市区町村からのお知らせです。

令和8年度介護保険料のお知らせ

令和8年度介護保険料における 基準額の引き上げについて

介護保険料の所得段階の判定において、第1段階と第2段階、第4段階と第5段階の基準額については、老齢基礎年金の支給額相当の金額を踏まえて以下の内容に変更されます。

- 令和7年度の年金額改定により、基準額が昨年度の80万9,000円から82万6,500円に引き上げ

令和8年度介護保険料の特例措置について

令和7年度税制改正で給与所得控除が見直されたことに伴い、令和8年度の介護保険料は、税制改正の影響で保険料段階が変わらないよう特例的な算定をします。あわせて、前年度住民税非課税の方が、非課税の範囲内で就労収入を増やした場合は、令和8年度に限り、特例減免を適用し保険料算定を行います。

※詳しくは市のホームページをご覧ください。



[問] 税務課 市民税係

訓練生募集 障害者公共職業訓練「パソコン基礎科（南さつま）」

内容 パソコンを利用した訓練、就労に向けた必要な知識や基礎的技術の習得など

対象 障害をお持ちで、早期の就職や再就職を目指す方

期間 9月2日（水）～11月27日（金）

場所 地域生活支援センター ふう（南さつま市加世田高橋）

受講料 無料（別途、教材費5000円程度必要）

申し込み 7月27日まで（最寄りのハローワークへ）

問い合わせ先 鹿児島障害者職業能力開発校
0996-44-2206

[問] 福祉健康課 障害福祉係



固定資産税の減免措置のご案内

南九州市では、事業用に取得した資産については固定資産税が優遇されます。

取得後の申請はできませんのでご注意ください。詳しくは、設備などの引き渡し前までに商工観光課商工労働係へご連絡ください。

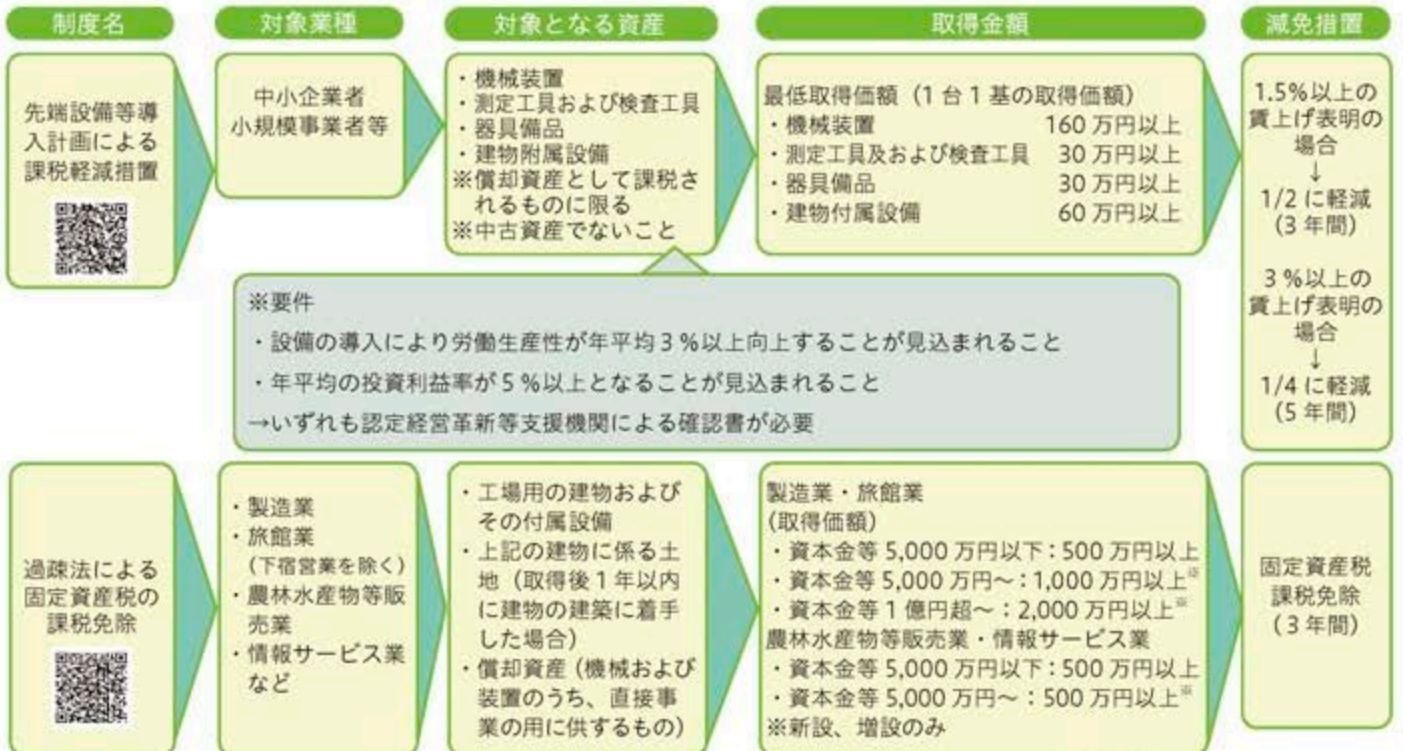

[問] 知 商工観光課 商工労働係

令和8年度より国民健康保険税および後期高齢者医療保険料に 子ども・子育て支援金分が加算されます

令和8年度から始まる「子ども・子育て支援金制度」は、全世代や企業の皆さまから支援金を拠出いただき、それによる子育て世帯に対する給付の拡充を通じて、子どもや子育て世帯を社会全体で応援する仕組みです。

【国民健康保険税】

- (1) 令和8年度から国民健康保険税の既存の区分である「医療給付費分」「後期高齢者支援金分」「介護納付金分」に加えて、新たに「子ども・子育て支援金分」を追加し、被保険者の皆さまにご負担をいただくこととなります。

「子ども・子育て支援金分」の税率など

所得割率		0.29%
所得割率	被保険者1人あたり率	1,300円
	18歳以上の被保険者1人あたりに加算	100円
平等割額（世帯）		800円
賦課限度額		30,000円

(注) 均等割額は、18歳に達する日以降最初の3月31日までの加入者は全額軽減されます。

- (2) 「医療給付費分」賦課限度額の引き上げ

改正前	改正後
660,000円	670,000円

- (3) そのほか、軽減判定所得に係る改正もありますので、税率などの詳細については、市ホームページでご確認ください。



[問] 願 税務課 市民税係

【後期高齢者医療保険料】

後期高齢者医療保険料は、被保険者の皆さまの医療費の動向などを踏まえて、2年毎に保険料率などを見直しています。「子ども・子育て支援金分」の追加を含め、令和8年度・令和9年度の保険料算定については、以下の表のとおりとなります。

内訳	医療分		子ども・子育て支援金分
	改定前 (R 6・7年度)	改定後 (R 8・9年度)	新設 (R 8年度)
均等割額	59,900円	69,800円	1,400円
所得割率	11.72%	11.72%	0.25%
年間賦課限度額	800,000円	850,000円	21,000円

(注) 令和9年度の「子ども・子育て支援金分」については、令和8年度に改定します。

※そのほか詳細については、市ホームページでご確認ください。



[問] 願 税務課 市民税係

鹿児島県後期高齢者医療広域連合 ☎ 099-206-1329



ウミガメの保護にご協力を 保護監視員からのお願い

ウミガメの産卵は、例年5月から8月にかけて確認されています。

ウミガメは、上陸から産卵を始めるまでは非常に警戒心が強く、光を照らしたり脅かしたりすると産卵をせずに途中で海に戻ることがあります。この期間中は、次の点に注意してください。

- ①暗くなった海岸で騒いだり、歩き回ったりしない。またライトの点灯やライターなどをむやみにつけない。
- ②海岸にゴミ（空き缶、ビニールなど）を捨てない。
- ③上陸中や穴掘り中のカメに絶対に近づかない。触らない。



ウミガメ保護監視実績

年度	上陸頭数	産卵頭数	卵の保護個数
R5	0頭	0頭	0個
R6	13頭	3頭	161個
R7	13頭	0頭	0個

[問] 市民生活課 環境保全係

茶園整理に伴う荒廃農地等 解消事業について

市では茶園などの抜根などを行い、他作物（野菜など）の栽培を行う場合に、経費の一部助成を行います。

補助対象要件

- ①茶園抜根後は、5年以上農地としての利用（野菜などの作付け）が必要です。
- ②交付決定後の取り組みが対象となります。

対象経費 重機を用いた抜根、整地作業などに係る経費（リース料、委託料など）

※茶園の抜根などに関しては南九州市農業公社でも取り扱っています。ご相談ください。

補助率 経費の3分の2以内（補助限

度額10万円/10アール）

申請期限 6月22日（月）

※申請多数の場合は、選考いたします。

[問] 農業振興課 農政係

使わなくなった農機具や農業用ハウスを、次の世代に継承しませんか？

南九州市では、農業資産マッチング事業を通じて、使わなくなった農機具や農業用ハウスなどの農業資産を、必要としている農業者に引き継ぐ支援をしています。ご興味のある方は、お気軽に担当課へご連絡ください。

この事業で引き継げる農業資産

既に使用されなくなった、または使用されなくなる見込みの畜舎、農業用ハウス、農業用機械、農業用設

排水対策を行い、さつまいもの収穫量増加を目指しましょう！



排水対策を実施している畑

畑に水が溜まった状態が続くとサツマイモ基腐病やその他腐敗病の発生・まん延の原因となります。

これからの長雨や台風へ備え、水が溜まらないように排水対策（枕畝の部分除去、排水路の清掃）を確実に実施してください。

また、つるが繁茂する前に異常株が見受けられたときは、抜き取りを行い、農業による防除でまん延防止に努めましょう。

[問] 農業振興課 生産流通指導係

備など（立地している土地を含む）。

資産継承の対象になる方

市内で農業を営むことを目的に、農機具などの利活用を希望する方。

※事業の詳細や注意事項、農業資産の登録・利用申込に必要な書類については、市ホームページをご覧ください。



[問] 農業振興課 生産流通指導係



新しい公園が出来ました



川辺町田部田に新しく「新町公園」が出来ました。

トイレや東屋、遊具などがあります。ぜひご利用ください。

- ・駐車場：11台
- ・トイレ：男女、多目的
- ・遊具：あり
- ・休憩所：東屋、ベンチ

[問] 都市政策課 公園管理係

NEW 若者の地元就職を手厚くサポートします！

南九州市では、地元出身者や市内の高等学校を卒業した若者に、地元で働くことを選択していただけるよう、奨励金制度を設けています。

以下の条件に該当される方は、対象期間に申請をしてくださいますようお願いいたします。

申請受付期間 新たに採用されてから6カ月経過後3カ月以内

奨励金の額 20万円

奨励金を受け取るための3つの条件

- (1)新規学卒者（卒業して1年未満の方）
 - (2)地元出身者（市内の高等学校を卒業した方、市内の小中学校に在学していた方）
 - (3)市内事業所（労働保険・社会保険適用事業所に限ります）へ常用雇用者として就職
- ※令和10年6月30日までに就職された方



※条件を満たすための詳細な情報については、市ホームページをご確認ください。 [問] 知 企画課 移住定住促進係

薩南病院 – 形成外科外来の開設と小児科外来の診療日拡充のお知らせ –

鹿児島県立薩南病院では、形成外科外来を開設するとともに、小児科外来の診療日の拡充することにしました。

【形成外科外来の開設】

診療日 月2回（第1・第3月曜日）

診療時間 午前10時～午後4時（事前予約制）

診療開始年月 令和8年6月

【小児科外来の診療日の拡充】

拡充する診療日 毎月第4水曜日 午後1時30分～午後4時

診療拡充開始年月 令和8年5月

[問] 鹿児島県立薩南病院 ☎ 0993-53-5300

ひきこもりに関する相談窓口のご案内

「ひきこもり」とは、さまざまな原因から仕事や学校などに行かず、かつ家族以外の人との交流をほとんどせず、6カ月以上続けて自宅にひきこもっている状態をいいます。

ひとりで抱え込まずに、まずはご相談ください。

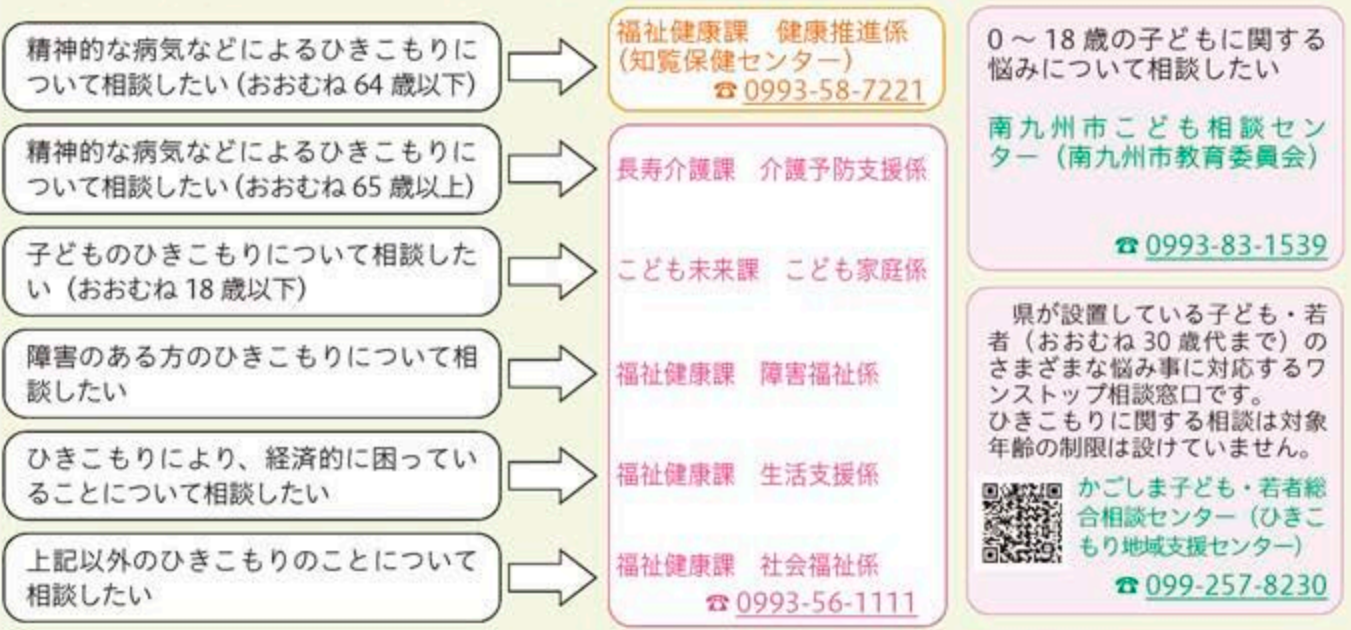

[問] 福祉健康課 社会福祉係

市民の中から次の方を障害者相談員として委嘱しています。お気軽にご相談ください。

知的障害者相談員（敬称略）			身体障害者相談員（敬称略）		
新平	ひとみ	穎娃町別府	前蘭	義秋	川辺町平山
福田	容子	知覧町郡	桑代	ひとみ	知覧町郡
大谷	順子	川辺町両添	山本	時子	穎娃町別府
☎	09993356	09993356	☎	09993356	09993356
	0211	0211		0402	0402
	9811	9811		9402	9402
	6441	6441		2020	2020
	4411	4411		2020	2020

障害のお悩みなどの相談に応じます 障害者相談員

児童手当現況届について

改正児童手当法等の施行により、毎年6月に提出をお願いしていた現況届は、令和4年から一部の方を除いて提出不要となっています。ただし、公簿などで現況が確認できない方については現況届の提出が必要となります。

現況届の提出が必要な方には案内文を送付しますので、案内文が届きましたらこども未来課子育て支援係（川辺）または各支所福祉係（穎娃・知覧）で手続きをお願いします。児童手当についての詳細は市ホームページからご覧ください。



[問] 川 こども未来課 子育て支援係
 穎 知 支所 福祉係

特設人権相談所の開設について

特設人権相談所は、家庭内（結婚、夫婦、親子、相続）や隣近所のもめごとなど、日々の暮らしの中で起こるさまざまな人権に関する問題について、人権擁護委員が相談をお受けします。

予約は不要で、相談は無料。秘密は固く守られます。

日時 6月1日（月）午前10時～午後3時

場所 市民交流センターひまわり館

[問] 鹿児島地方方法務局 知覧支局 ☎ 0993-83-2208

男女共同参画 電話相談

0993-83-2511

受付時間：
平日午前9時～午後5時

性別に関わらず、どなたでも相談できます。

（秘密は固く守られます）

「家庭のことで悩んでいる」

「DVのことで」

「人間関係がうまくいかない」

「子育てに疲れてしまった」

「ジェンダー、性別のことで悩んでいる」

匿名でのご相談もお受けします。まずはご相談ください。

[問] 知 まちづくり推進課 共生協働推進係

夜間および日曜開庁で マイナンバーカードの交付や 申請をサポートします！



開設日時

木曜日 午後5時15分～午後7時 6月18日・7月16日
日曜日 午前8時30分～正午 6月14日・7月12日

開設場所

穎娃・知覧・川辺庁舎の市民係および市民生活係
※カードの受け取りに来られる方は、交付通知のハガキと必要書類をご持参ください。
※マイナンバーカードに関すること以外は、受け付けられません。

○すべて無料！（申請・写真撮影・交付）

※紛失などによる再交付を除く

○申請は最短5分！

[問] 川 市民生活課 市民係 穎 知 支所 市民生活係

事業主の皆さまへ

令和8年度の労働保険年度更新期間は、6月1日（月）から7月10日（金）までです。

期間内の申告・納付を行っていただきますよう、よろしくお願ひ申し上げます。

令和8年4月から雇用保険料率に変更されています。「雇用保険料率変更」でネット検索してください。e-Govの電子申請もご活用ください。

[問] 鹿児島労働局労働保険徴収室
☎ 099-223-8276



図書館だより

わたしのおすすめ本紹介！



『ペンギンきょうだい バスのたび』

作・絵/工藤ノリコ 出版社/プロズ新社

バスのボタンを「ピンポン！」っておすところ
ろがだいすきです。

(松元祐樹さん)

『ありが』

著/瀬尾まいこ 出版社/水鈴社

子どもとの日々のいとおしさや、身近な人の
大切さにそっと気づかせてくれる物語。春の光の
ようなやさしさが広がる一冊です。

(松元真由子さん)

詳しい情報は二次元コードを読み取って
ご確認いただくか、各館・室にお問い合わせ
してください。



お知らせ

6月の休館日・蔵書点検期間

〈知覧図書館〉

日	月	火	水	木	金	土
	6/1	2	3	4	5	6
7	8	9	10	11	12	13
14	15	16	17	18	19	20
21	22	23	24	25	26	27
28	29	30				

6月は蔵書点検のため、
表記のカレンダーの日程で
休館いたします。(赤色が休
館日です) ご不便をお掛け
しますが、ご理解のほどよ
ろしくお願いいたします。

〈額娃図書館〉

日	月	火	水	木	金	土
	6/1	2	3	4	5	6
7	8	9	10	11	12	13
14	15	16	17	18	19	20
21	22	23	24	25	26	27
28	29	30				

〈川辺図書館〉

日	月	火	水	木	金	土
	6/1	2	3	4	5	6
7	8	9	10	11	12	13
14	15	16	17	18	19	20
21	22	23	24	25	26	27
28	29	30				

年金だより

国民年金への変更手続きはお済みですか？

日本国内に住んでいる20歳以上60歳未満の方は、国民年金への加入が法律で義務付けられています。勤務先を退職(失業)されたときは、厚生年金から国民年金への変更の届出を行いましょ。なお、勤務先を退職された方に扶養されていた配偶者も、国民年金への変更の届出が必要です。

【手続きに必要なもの】

- 退職したことのわかる書類(資格喪失連絡票、離職票など)
- 日本年金機構が送付した基礎年金番号がわかる書類(またはマイナンバーカード)

国民年金への変更手続きは、電子申請が便利でおすすめです！

スマートフォンとマイナンバーカードをお持ちの方は、電子申請をご利用いただけます。マイナポータルの「年金」から「国民年金に加入する方・加入中の方の手続き」を選択し、マイナンバーカードを受け取る際に設定した4桁のパスワードを利用して、手続きを進めてください。

電子申請であれば、24時間365日いつでも申請でき、処理状況や申請結果の確認もできますので、大変便利です。国民年金への変更手続きに加えて、免除申請なども受け付けていますので、ぜひご利用ください。

※退職後に、会社員・公務員など厚生年金保険の被保険者である配偶者に扶養される方は、配偶者の勤務先への届出が必要です。

移動年金相談所

- 6月11日(木) 枕崎市市民会館 第5会議室
- 6月18日(木) ふれあいかせだ1階研修室1・2
- 6月25日(木) ちらん夢郷館 専門技術研修室

※相談時間は 午前10時～午後3時

※年金相談は完全予約制のため、事前に鹿児島南年金事務所(☎099-251-3111)へ予約してください。その際、基礎年金番号を尋ねられますので、年金手帳や年金証書、基礎年金番号通知書などの番号がわかる書類をお手元にご準備ください。

※詳しくは日本年金機構ホームページをご覧ください。→→→→→→→→→→



[問] 市民生活課 市民係 額知 支所 市民生活係

うぶごえ

4月受付分（敬称略）

額娃地域

出生児	保護者	自治会
上村 希心	と 寿志	木之元

知覧地域

出生児	保護者	自治会
塗木 裕	徹平	打出口
西野 桜都	友裕	楠元

川辺地域

出生児	保護者	自治会
大山 希生	拓也	平山下
江平 陽飛	裕磨	今村
武田 美羽	雅之	今村
朝野 瑞唯	哲平	古市
森園 菜乃葉	幸見	古市
内匠 悠琉	雄大	松崎
清水 駿太朗	見太	川辺管内

おくやみ

4月受付分（敬称略）

額娃地域

故人	年齢	自治会
濱崎 キリエ	77	長崎
東垂水 實敏	83	長崎
満永 スエ子	88	佃
浮田 アイ子	77	谷場
鶴田 ムツ子	95	鶴田
大迫 純友	92	大川
山神 逸雄	83	蓮子
高田 ミリ	89	耳原
松永 謙志	71	松永
遠藤 吉春	68	青戸下
西 重義	95	青戸下

知覧地域

故人	年齢	自治会
川原 最藏	93	中郡町

山口 チル	89	山仁田
加治佐 トキエ	100	加治佐
山口 ミチ	83	浮辺
塗木 綾子	92	塗木
豊留 キヨ子	91	霜出
中渡瀬 キサミ	100	中渡瀬
道上 ユリ	101	東塩屋
桑代 裕子	54	新町

川辺地域

故人	年齢	自治会
村上 賀代	101	中央一
芝原 喜代子	92	今村
中禮 廣武	86	今村
藏前 トシエ	99	佐々良上
下永田 タツ子	97	古市
市蘭 久子	90	天神
原田 ヒメ	97	下山田西
和田 眞實	95	上之口
萩原 照子	82	牧之田
亀甲 ヒサ子	103	有木
君野 ヨシ子	95	君野
南 清行	93	田の頭
宇多 俊明	85	川原山
深野 藤夫	73	柳
内匠 キエ	96	高田
上之門 昭人	66	松崎
六反田 スミエ	96	古殿

短歌

【額娃歌会】
都会ではあぢはふことなくここだけの
野菜届けく郷の人らは
松尾 富美子

【知覧短歌会】
植上げ波の次々押し寄せ溺れさし
エンゲル係数上がりつ放し
田中 あけ美

俳句

【広瀬川句会】
障子開け季節の不思議花鼓芳
三宅 よつ子

花咲き来て心ウキウキ遠出する
ガソリン高値に不安よきるも
立石 和代

四隅には銀の手助け田打ちかな
井上 陽子

市税の案内

◆5月の税金は
固定資産税1期、軽自動車税、固定資産税1期、軽自動車税です。

便利な口座振替をご利用ください(口座振替5月25日・再振替6月5日※事前に残高をご確認ください)。

[問] 額 税務課 市民税係 知 川 支所 税務係

STOP! ストップ! 滞納 → 0 [ゼロ]

令和7年度滞納処分状況・・・差し押さえを実施した件数(件)

月	差し押さえ 実施件数	内					捜索
		預貯金	給与	保険	不動産	その他	
令和7年4月～ 令和8年3月	369	330	16	1	0	22	2

市では、納期限内に納めている大多数の皆さんとの公平性を確保するため、滞納処分を強化し、滞納の解消に取り組んでいます。

◎納税に関する相談 失業・病気などにより一度に納税することが困難な方や収入がない方は、随時、納税相談を受け付けています。

[問] 額 税務課 収納対策係

市営住宅の入居者募集

受け付けを、5月25日(月)～6月5日(金)に行います。
※詳しくは、市ホームページをご覧ください。



[問] 知 都市政策課 市営住宅係

日曜・祝日水道修繕当番店(6月)

日曜・祝日にご家庭で緊急に水道の修繕を依頼したい場合は、当番店を確認してご連絡ください。

川辺地域	知覧地域	額娃地域
榎平水道 (会社)57-2824 (自宅)57-2547	牧添電器商会 84-0751	榎安藤水道工業 36-2747

お手数ですが
110円切手をお貼りください

※85円切手でも
郵送可能な場合も
あります。

8 9 7 - 0 3 9 2

フリガナ

◎ご氏名

年齢 / 歳

広報紙掲載の場合のお名前表記

本名・匿名・イニシャル

ペンネーム ()

※記入がない場合、実名で記載させていただきます。

◎ご住所 〒 -

電話 () -

みなさまからの
おたよりを
お寄せください。

南九州市の情報は、ホームページからでも
ご覧になれます。
ホームページ
<https://www.city.minamikyushu.lg.jp/>
またはモバイルサイト



スマートフォンやタブレットからも、
南九州市の情報をご覧いただけます。

南九州市役所 企画課 行

File.168

街かど探偵

【市指定史跡】立山のかくれがまを調査!

※がま…鹿児島県の方言で、山の斜面などに掘った横穴のこと。



知覧町西元には、竹林の中に目立たないように掘った穴があり、かつてそこでは、隠れて念仏を唱えることで、救いと信仰を守ろうとした人々がいました。

「南無阿弥陀仏」と唱えることを「念仏」といいます。信者たちは禁止されているにも関わらず、隠れて念仏を唱えていたので「かくれ念仏」と呼ばれています。

歴史的背景 ～ かくれ念仏と信教の自由令 ～

鹿児島（薩摩藩）では、長らく一向宗（浄土真宗）の信仰が禁じられていました。

しかし明治9年（1876年）9月5日、鹿児島県で「信教の自由」が布達され、約300年間続いた一向宗（浄土真宗）の弾圧が公式に解かれ、信仰の自由が認められました。鹿児島独自の開教が認められた歴史的な節目であり、今年からは布達から150年です。

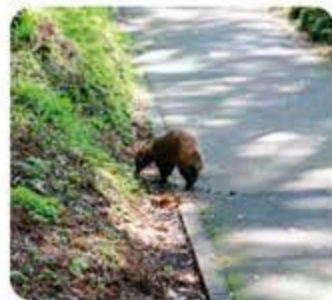

竹に囲まれひっそりとした印象があります。入り口はとて狭く、大人1人がかかんでようやく入れるほどです。

ここが入り口!

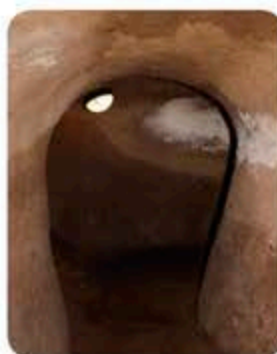

中に入ると少し広く掘られています。かくれがまに近づくと、人感センサーで内部のライトが点灯します。

入口や内部は狭く、虫が多いので移動は慎重に・・・一番奥には阿弥陀如来像が置けるようなくぼみが掘ってあります。



みなさまからの
おたよりを
お寄せください。

110円切手を貼ってポストから郵送するか、市役所の各庁舎に設置してある『ご意見箱』へご投函ください。
※85円切手でも郵送可能な場合があります。
また、ご提言やアイデアなど皆さまの声も『ご意見箱』にお寄せください。

点線に沿って切り取ってください。→
(官製はがきでも可)

◆広報紙を読んだ感想、取り上げてほしい記事、最近笑ったこと、身近な話題などお書きください。(広報紙で紹介させていただく場合がありますので、ご了承ください)

◆読者アンケート

5月号の広報紙の中で、気に入ったものの番号3つに○印をつけてください。

- | | | | |
|--------------|-----------|---------------|---------|
| 1 市長の部屋 | 2 知覧茶の収穫 | 3 文化財と防災 | 4 まちの話 |
| 5 行政情報 | 6 地域のお宝探訪 | 7 図書館だより | 8 年金だより |
| 9 うぶ声・おくやみ | 10 街かど探偵 | 11 プレゼント・おたより | |
| 12 暮らしのカレンダー | | | |

プレゼント & おたよりコーナー

おたよりをくださった方の中から、5人の方にプレゼント!



はちみつ西垂水養蜂園さんより

「ソフトクリームと旅するはちみつ1本

引き換えチケット」

家族で移動養蜂をしており、国産純粋にこだわったはちみつを販売しております。ぜひお立ち寄りください。

※ソフトクリームは10種のはちみつをかけ放題。旅するはちみつは、3種の中から1本お選びいただけます。

はちみつ西垂水養蜂園

住 所 南九州市知覧町西元12600

電 話 0993-85-3208

Instagram hac2217



(令和8年6月19日消印有効)

当選は発送をもって代えさせていただきます。

※プレゼント品を提供いただける方を募集します。企画課広報統計係 ☎0993-83-2511 ※おたよりは広報統計係までお寄せください。

おたより

4月号の入学式の表紙がとても可愛く、季節を感じました。地域の情報がまとまっていて、毎月読むのが楽しみです。

これからも南九州市の魅力がたくさん知りたいです。(ペンネーム はるさん)

我が家の子も2年生になり、1年生のお手本になれるよう頑張っています。学校の勉強も難しくなってきたようですが、楽しく学習しています。(くるんさん)

毎年何かを始めたくなる4月、市民講座を見てワクワクしています。今年は何かやってみようかな。仕事もあるので夜の

講座が増えてほしいです。体重や体脂肪が減ったら何かお得になるなど、ダイエット企画があれば嬉しいです。

(C.Sさん)

他県から引っ越してきて2カ月が経ちました。私自身も田舎生まれ・田舎育ちですが、南九州市はさらに自然豊かで空気が綺麗で過ごしやすく感じます。大好きな春、雨模様が続いていますが毎日新しい発見がありとても楽しいところです。嫁ぎに来てよかったです。

(ペンネーム きぬごしさん)

おたよりをお寄せいただいた皆さん、ありがとうございました。気になることや紹介してほしいことなど、皆さんの声をおたよりにお寄せください。お待ちしております。
※文章は添削させていただく場合があります。ご了承ください。

南九州市

ホームページからも

『おたより』受け付けます

右のQRコードを読み取り、広報紙を読んだ感想、身近な話題など『おたより』をお寄せください。



編集後記

6月1日を調査の期日とした、経済センサス活動調査が実施されます。この調査は、国勢調査と同じく5年ごとに実施される基幹統計調査で、市内にある全ての事業所および企業の経済活動の状態を調査します。調査結果は、行政や民間における各種の意思決定などに利用される重要な統計調査になります。5月中旬以降、調査員が調査活動を行いますのでご理解・ご協力をお願いいたします。(坂)

法要料理

蓮はす

- 蓮-A ●二段折 ちらし寿司付
2,850円(税込3,078円)
- 蓮-B ●二段折 刺身・ちらし寿司付
3,300円(税込3,564円)
- 蓮-C ●二段折 巻物・ちらし寿司・茶碗蒸し付
3,300円(税込3,564円)
- 蓮-D ●二段折 刺身・巻物・茶碗蒸し・ちらし寿司付
3,500円(税込3,780円)
寸法/24.2cm×16.5cm×5.5cm(2段)



主役の味・新鮮な刺身、
充実の内容で一番ご利用が多い
※写真は、「蓮D」です。 精進膳とし料理。

お祝い料理

寿ことぶき

- 寿-A ●二段折 赤飯付
2,850円(税込3,078円)
- 寿-B ●二段折 刺身・赤飯付
3,300円(税込3,564円)
- 寿-C ●二段折 刺身・巻物・赤飯・茶碗蒸し付
3,500円(税込3,780円)
寸法/24.2cm×16.5cm×5.5cm(2段)



※写真は、「寿C」です。



南さつま市加世田川畑4219-1 TEL.0993-52-2457

タタミ・フスマ
障子・網戸張替

南九州市唯一 畳替時、ダニの卵まで
殺菌乾燥処理できる店
国家検定一級技能士が施工

祝迫(重)タタミふすま店

額娃町牧之内 3987-1
☎0993-36-2381



御見積
無料!

解体工事
室内清掃
補助金手続
承ります。



造園・土木・解体工事

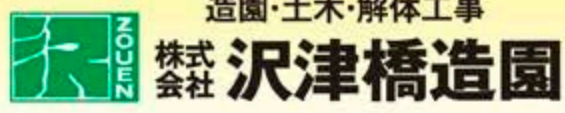

清水9389 ☎56-4691 FAX56-4093

美容師 理容師

正社員・パート募集

手荒れの心配などありません!働きやすい職場です!

- 給与 / (正)月給250,000円~350,000円
(パ)時給1,100円~1,300円
- 時間 / 9:00~18:30 (パートは時間応相談)
※休日 / (正)シフト制 月7日程 (パ)日・祝入れる方歓迎♪
- 資格 / 美容師免許・理容師免許
- 待遇 / 社会保険各種保険完備
- 勤務地 / A-Zかわなべ店
- 応募 / 年齢不問!まずはお気軽にお電話下さい



南九州市川辺町永田1551 Tel.090-1421-4801 担当/石元

2026 南九州市限定割引券 有効期限2026年8月31日まで

平日 6,900円

(セルフ・お食事付き・税込)



この優待券をご持参の方に限り1組4名様まで表示料金となります。
プレー終了後のご提出は無効とさせていただきます。
本券は他の割引との併用は出来ません。3バッグ、2バッグは割増料金がかかります。

※スタッフ募集中!まずは電話でお問い合わせ下さい。 0993-83-4711



6月 ぐらしのカレンダー

点線にそってはさみで切り取り、冷蔵庫やコルクボードなどに貼って空欄に書き込むなど活用してみましょう。

日	月	火	水	木	金	土
5/31	1	2 育児・健康相談(顕娃) 10:00~11:30 顕娃保健センター	3	4 母子手帳交付(川辺) 9:00~12:00 川辺保健センター	5	6
7	8 母子手帳交付(知覧) 9:00~12:00 知覧保健センター こころの健康相談(要予約) 13:30~16:30 知覧保健センター	9 母子手帳交付(顕娃) 9:00~12:00 顕娃保健センター	10 行政相談 10:00~12:00 ひまわり館	11 育児・健康相談(川辺) 10:00~11:30 川辺保健センター	12	13
14 マイナンバーカード 交付・申請受付 8:30~12:00 各庁舎の市民係および 市民生活係	15 行政相談 9:00~12:00 知覧老人福祉センター	16	17 行政相談 10:00~12:00 上別府地区公民館 心配ごと相談 9:00~12:00 (川辺庁舎 別館1階)	18 母子手帳交付(川辺) 9:00~12:00 川辺保健センター マイナンバーカード 交付・申請受付 17:15~19:00 各庁舎の市民係および 市民生活係	19	20
21	22 母子手帳交付(知覧) 9:00~12:00 知覧保健センター	23 母子手帳交付(顕娃) 9:00~12:00 顕娃保健センター	24 育児・健康相談(知覧) 10:00~11:30 知覧保健センター	25	26	27
28	29	30	<div style="border: 2px solid green; padding: 5px;"> <p>南九州市LINE公式アカウント ともだち登録募集中!</p> <p>登録はこちらから → </p> </div>		<div style="border: 2px solid green; padding: 5px;"> <p>イベント情報を市ホームページやSNSで紹介します。</p> <p>詳しくは市ホームページをご覧ください。 </p> </div>	

子育て広場(参加自由) 時間: 10:00~12:00

- プッチランド 6/2、9、16、23 (知覧地区公民館)
- 子育て広場つみき 6/12 (地域子育て支援センターつみき: 顕娃)
6/26 (子育て利用者支援センターつみき: 知覧)
- 子育て広場みんなのお家 6/5 (地域子育て交流館: 川辺)



6月 日曜・祝日の当番医

☎市外局番(0993)

7日(日)	菊野病院 [整形外科] 56-1135	川辺生協クリニック [内・外・産] 56-6111	*背景が黄色の病院は所在地が市内にある医療機関です。 *枕崎崎市立病院(0993-72-0303) 小児診療(10:00~17:00) 6月1日、8日、15日、22日、29日 枕崎市医師会サイトでご確認ください。 *番は指宿市、南は南さつま市、枕は枕崎市にある医療機関です。 *休日当番医は変更になることがあります。県医師会サイトでご確認ください。
	福元医院 [内科] 22-3053	橋口皮膚科 [皮膚科] 56-0707	
	はしぐちクリニック [内科] 58-2222	笹川医院 [内・外・小] 27-4122	
	持富皮膚科 [皮膚科] 52-1288	南記念クリニック [内科] 23-3730	
	小原病院 [内・外科] 72-2226	県立薩南病院 [外科] 53-5300	
14日(日)	立神リハビリテーション温泉病院 [リハビリ] 72-7711	加藤小児科・内科 [内・小児] 52-2239	*背景が黄色の病院は所在地が市内にある医療機関です。 *枕崎崎市立病院(0993-72-0303) 小児診療(10:00~17:00) 6月1日、8日、15日、22日、29日 枕崎市医師会サイトでご確認ください。 *番は指宿市、南は南さつま市、枕は枕崎市にある医療機関です。 *休日当番医は変更になることがあります。県医師会サイトでご確認ください。
	南薩ケアほすびたる [内科] 56-1155	茅野内科医院 [内科] 72-1006	
	川平内科 [内・産] 38-0109	小原病院 [外科] 72-2226	
	池田診療所 [外・内科] 26-2101	松岡救急クリニック [内・外科] 78-3789	
	加世田病院 [脳・外・内] 53-6300	南九州サザン・クリニック [内・消・産] 83-1312	
28日(日)	加世田シティ内匠眼科 [眼科] 53-2958	肥後胃腸科クリニック [内科] 35-2148	*背景が黄色の病院は所在地が市内にある医療機関です。 *枕崎崎市立病院(0993-72-0303) 小児診療(10:00~17:00) 6月1日、8日、15日、22日、29日 枕崎市医師会サイトでご確認ください。 *番は指宿市、南は南さつま市、枕は枕崎市にある医療機関です。 *休日当番医は変更になることがあります。県医師会サイトでご確認ください。
	サザン・リージョン病院 [内・外科] 72-1351	指宿脳神経外科 [外科] 27-1177	
	園田病院 [眼科] 72-0165	南さつま中央病院 [内科] 52-0202	
		友松内科クリニック [内科] 52-7331	
		枕崎市立病院 [内科] 72-0303	
	サザン・リージョン病院 [外科] 72-1351		



県医師会休日当番医

QRコードは機丹ソーウェブの登録商標です。

南九州市 広報 南九州 2026年5月号
 MinamiKyushu City Public Relations
 Vol.222
 〒897-0392 鹿児島県南九州市知事直部 6204 番地
 TEL.0993-83-2511 FAX.0993-83-4469
 https://www.city.minamikyushu.lg.jp/