

催し

第8回南九州市駅伝競走大会

市民の融和と体力の向上を図り、健全で明るいまちづくりを旨指して実施します。



交通安全とスムーズな大会運営にご協力ください。

■日時 12月4日(日) (小雨決行)  
午前10時スタート

■場所 粟ヶ窪小学校前(知覧)川辺文化会館

区間 12区間 20km

〔担当〕川 保健体育課 市民体育係

陸上自衛隊西部方面音楽隊クリスマスコンサート 2016

■開催日 12月17日(土)

■開場 午後6時

■開演 午後6時30分

■場所 川辺文化会館

■入場料 無料

■入場券配布 11月26日(土) 午前9時

■入場券配布場所 川辺・知覧・穎娃文化会館

〔担当〕川 社会教育課 文化振興係

募集

市穎娃農業開発研修センター研修指導監募集

市では、農業研修生を指導する指導監を募集します。

■勤務期間 平成29年4月1日～平成30年3月31日(1年間)

■勤務先 南九州市穎娃農業開発研修センター

■募集資格 65歳未満で農業改良普及員またはJA営農指導員資格を有する者

※勤務時間や待遇などの詳細については、事前にお問い合わせください。

■応募先 南九州市穎娃農業開発研修センター(穎農政課 総合研修係)

■募集締切 12月20日(火)

〔問〕市穎娃農業開発研修センター(穎農政課 総合研修係)

☎ 0993-3812881

男女共同参画住民講座 受講者募集

国の統計によると配偶者や恋人から暴力(DV)を受けたことがある人は5人に1人います。DVの被害について正しく理解し、早期発見に向けた講座を開催します。

テーマ

家族の中で一人ひとりが尊重されていきますか？  
〜気づいていないだけかも〜

■講師 神戸女子大学 下敷領須美子 教授

■日時 12月16日(金) 午後2時30分～4時

■場所 知覧文化会館

■託児 有(対象：1歳以上、小学2年生 ※要予約)

※参加費は無料。資料などの準備のため、12月5日(月)までに担当係へ事前にお申し込みください。

〔担当〕知 企画課 まちづくり推進係

第10回南九州市工芸品創作技術コンクール出展作品募集

川辺仏壇をはじめとする市内各地に伝わる伝統的技術技法を生かした商品開発や人材の発掘・確保を図るため、工芸品のコンクールを開催します。新デザインや消費者ニーズに対応した新商品など多くの作



第9回大賞作品

品を募集します。

■作品内容 創作工芸品や美術品でテーマは自由

※金工品や木工品、漆器、陶・硝子製品など(仏壇本体を除く)

※作品は作者オリジナルで過去1年以内に製作したもの(別のコンクールなどの受賞作品は除く)。また、販売価格を表示し、受注販売が可能なもの。

■資格 市内に住所または事業所のある企業、各種団体、グループおよび個人

■締切日 平成29年1月10日(火)

■表彰内容 大賞、優秀賞、および鹿児島県川辺仏壇協同組合理事長賞 各1点

※副賞：市商工会の商品券

■応募方法 応募用紙に必要事項を記入し、商工水産係、各地域振興係または川辺仏壇協同組合へ提出

※応募用紙は、商工水産係、各地域振興係および川辺仏壇協同組合にあります。また、市ホームページからもダウンロードできます。

詳しくは、担当係にお問い合わせください。

〔担当〕知 商工観光課 商工水産係

詳しくは、担当係にお問い合わせください。

〔担当〕知 商工観光課 商工水産係

## 法務局公開講座 受講生募集

市民の皆さんを対象とした公開講座が開講されます。

■日時 12月27日(火)

午前9時30分～午後0時30分

■場所 鹿児島地方法務局 知覧支局

■内容 Ⅱ「相続と登記手続、遺言」について

■受講料 Ⅱ 無料

(教材は当日配付)

■募集人員 Ⅱ 先着20人

※12月22日(木)までにお電話でお申し込みください。

「問・申込」鹿児島地方法務局 知覧支局 ☎0993-8312208

## お知らせ

### 平成29年度入札参加資格審査申請(追加受付)

平成29年度に南九州市が発注する建設工事や測量・設計・物品の納入などの競争入札に参加を希望する方は、あらかじめ定められた申請書類を南九州市に提出し、資格を有するかどうかの審査を受けなければなりません。  
入札参加資格審査申請書の受付は、次の要領で行います。

## 平成29年度南九州市立幼稚園 園児募集

～優しい先生とお友だちがみんなを待っています～

### ◎幼稚園の名称および募集人員

穎娃幼稚園：5歳児および4歳児 40人  
知覧幼稚園：5歳児および4歳児 60人

### ◎教育年限

5歳児 1年  
4歳児 2年

※現在就園中の4歳児は、退園届がない限り引き続き5歳児として就園することになります。

### ◎出願の手続き

- (1) 提出書類 入園願書、支給認定申請書
- (2) 募集期間 平成28年12月1日(木)～平成29年1月31日(火)
- (3) 提出先 各幼稚園または南九州市教育委員会事務局(教育総務課・穎娃分室教育振興課・知覧分室教育振興課)

### ◎幼稚園について

- (1) 保育時間 月曜日～金曜日  
※原則：午前8時30分～午後2時
  - (2) 保育料など
    - ①保育料 月額5,000円以内(所得区分によって異なります)
    - ②入園料 500円(市外居住者は1,000円)
    - ③その他 給食費、教材費など
- ※詳しくは、お問い合わせください。

「問」 川教育総務課 総務係

穎娃幼稚園 ☎0993-36-1179  
知覧幼稚園 ☎0993-83-4361



■受付期間 平成28年12月1日(木)～平成29年1月31日(火)  
(土日祝日を除く)《必着》

■受付場所 知 財政課 契約管理係(郵送可)

■受付時間 午前8時30分～正午  
午後1時～5時

■登録業種 Ⅱ(1)建設工事(2)測量・建設コンサルタントなど  
(3)その他・物品

■有効期限 平成29年4月1日～平成30年3月31日の1年間

※ただし、次期の有資格者名簿が作成されるまでの期間は有効とする。

※提出書類様式などは、市ホームページからダウンロードできます。  
詳しくは、市ホームページをご覧ください。

「担当」知 財政課 契約管理係

## 人権週間

12月4日(日)～10日(土)

国際連合は、1948年に世界人権宣言採択を記念して、採択日の12月10日を「人権デー(Human Rights Day)」と定め、加盟国に対し、人権活動推進の取り組みを要請しています。

我が国も、法務省および全国人

権擁護委員連合会が、同宣言採択を記念して1949年から「人権デー」を最終日とする1週間を「人権週間」と定め、人権尊重思想の普及高揚に努めています。

### ●平成28年度啓発重点目標

「みんなで築こう 人権の世紀」  
考えよう 相手の気持ち 未来へつなげよう 違いを認め合おう」

この機会に「思いやりの心・かけがえない命」について、もう一度考えてみましょう。

「問」鹿児島地方法務局 知覧支局  
☎0993-8312208

## 北朝鮮人権侵害問題啓発週間

12月10日(土)～16日(金)

平成18年に「拉致問題その他北朝鮮当局による人権侵害問題への対処に関する法律」が施行され、毎年この期間を「北朝鮮人権侵害問題啓発週間」とすることとされました。

拉致問題をはじめとする北朝鮮当局による人権侵害問題に対する認識を深めましょう。

「問」鹿児島地方法務局 知覧支局  
☎0993-8312208



相談

行政書士による無料相談会

■日時 11月26日(土) 午前10時～午後3時

■場所 知覧文化会館

■内容 相続・遺言、離婚、老後の後見、農地、交通事故の損害賠償などの問題、車庫証明・自動車登録、株式会社設立、建設業許可などの各種許認可ほか

〔問〕鹿児島県行政書士会南薩支部 ☎ 0993-72-3898

特設人権相談所

特設人権相談所は家庭内(結婚)夫婦、親子、離婚、相続や隣近所のもめごとなど、日常生活全般の人権問題について、人権擁護委員が相談に応じます。

予約は不要です。相談は無料で、秘密は固く守られます。

■日時 12月8日(木) 午前10時～午後3時

■場所 ちちらん夢郷館

〔問〕鹿児島地方事務局 知覧支局 ☎ 0993-83-2208

12月3日～9日は、『障害者週間』です

障害者週間は、障害や障害のある人に対する関心・理解を深めるために定められています。

今回は、まちで見掛ける障害者に関するマークについて紹介します。誰もが暮らしやすいまちにするため、マークの意味を知り、これらのマークを見掛けたら必要な配慮ができるようにしましょう。



●障害者のための国際シンボルマーク

障害者が利用できる建物、施設であることを明確に表すための世界共通のシンボルマークです。このマークは「すべての障害者を対象」としたものです。



●盲人のための国際シンボルマーク

盲人のための世界共通のマークで、視覚障害者の安全やバリアフリーに考慮された建物、設備、機器などに付けられています。



●身体障害者標識

肢体不自由であることを理由に免許に条件を付されている方が運転する車に表示するマークで、危険防止のためやむを得ない場合を除き、このマークを付けた車に幅寄せや割り込みを行った運転者は、道路交通法の規定により罰せられます。



●聴覚障害者標識

聴覚障害であることを理由に免許に条件を付されている方が運転する車に表示するマークで、危険防止のためやむを得ない場合を除き、このマークを付けた車に幅寄せや割り込みを行った運転者は、道路交通法の規定により罰せられます。



●耳マーク

聞こえが不自由なことを表す、国内で使用されているマークで、聴覚障害者は見た目には分からないために、誤解されたり、不利益をこうむったりすることがあります。相手が「聞こえない」ことを理解し、コミュニケーションの方法への配慮についてご協力をお願いします。



●ほじょ犬マーク

身体障害者補助犬同伴の啓発のためのマークです。公共・民間施設での身体障害者補助犬(盲導犬・介助犬・聴導犬)を同伴する人の受け入れを示すマークです。お店の入口などでこのマークを見かけたり、補助犬を連れていての方を見かけた場合は、ご理解、ご協力をお願いします。

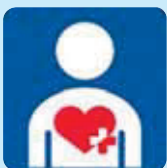

●ハート・プラスマーク

身体内部(心臓、呼吸機能、じん臓、膀胱・直腸、小腸、肝臓、免疫機能)に障害がある方を表すマークです。内部障害の方の中には、電車などの優先席に座りたい、近辺での携帯電話使用を控えてほしいなどを希望していることがあります。このマークを着用されている方を見かけた場合には、内部障害への配慮についてご理解、ご協力をお願いします。



●オストメイトマーク

人工肛門・人工膀胱を造設している人(オストメイト)のための設備があることを表すマークです。

〔担当〕 川 福祉課 障害福祉係  
額・知 支所 福祉係

## 平成 29 年度から温泉施設の利用料金が変わります！

南九州市が管理している、えい中央温泉センター、えい別府温泉センター、知覧温泉センター、ふれあいセンターわくわく川辺、アグリランドえい温泉の5つの温泉施設の使用料金が平成29年4月から変更になります。

### 【主な改正内容】

- ・フリーパス券の廃止
- ・鹿児島県公衆浴場統制価格に到達するまで、毎年20円ずつ料金が上がります。  
(鹿児島県公衆浴場統制価格：大人390円・中人150円・小人80円)

	現行料金 (平成29年3月まで)	平成29年4月から	平成30年4月から	平成31年4月から
大人(12歳以上)	330円	350円	370円	390円
回数券(11枚)	3,300円	3,500円	3,700円	3,900円
65歳以上または障害者など	160円	180円	200円	220円
回数券(11枚)	1,600円	1,800円	2,000円	2,200円
中人(6～11歳)	130円	150円	150円	150円
小人(1～5歳)	70円	80円	80円	80円
フリーパス券	22,600円	廃止	廃止	廃止
えい中央温泉セット料金	710円	730円	750円	770円
フリーパス券	25,700円	廃止	廃止	廃止

※上記の障害者などは、身体障害者手帳(1～5級)、療育手帳または精神障害者保健福祉手帳所持者ならびにその方々の入浴を介助する方も含みます。該当者は、市役所の窓口で温泉センター入浴割引券の交付申請をしてください。

- ・平成29年3月31日以前に購入したフリーパス券については、フリーパス券の有効期限日までご利用できます。
- ・料金改定前に購入した回数券については、差額を支払うことにより利用できますので、ご利用の際は受付にお伝えください。

[担当] 川福祉課 社会福祉係 (アグリランドえい温泉：知 都市計画課 公園管理係)

## ストップ 滞納⇒『0』

28年度滞納処分状況・・・差し押さえを実施した件数 (件)

月	差し押 えを 実施 した 件数	内 訳					検索
		預貯金	給与	保険	不動産	その他	
4～9月	243	205	6	3	0	29	1

市では、納期限内に納めている大多数の皆さんの公平性を確保するため、滞納処分を強化し、滞納の解消に取り組んでいます。

失業・病気などにより一度に納税することが困難な方や収入がない方につきましては、随時、納税相談を受け付けています。

[担当] 収納対策課 収納対策係 (穎娃庁舎本館2階)

[南九州市青少年健全育成キャッチフレーズ]

## 「地域の声かけで育む心豊かな青少年」

11月は、『郷土(ふるさと)に学び・育む青少年運動』  
強調月間です。

家庭・学校・職場・地域などが一体となって、  
青少年の健全育成に努めましょう。

「青少年育成の日」  
毎月第3土曜日

「家庭の日」  
毎月第3日曜日

「育児の日」  
毎月19日



▲茶レンジ隊灯ろう作り(10月16日)

### 「共通実践事項」

- 気持ちの良いあいさつと返事をしよう!
- 地域の行事に参加しよう!
- 家の手伝いや読書をしよう!

## ● 知覧税務署からのお知らせ ● ～給与所得者の年末調整～

12月は、給与などに係る源泉所得税の年末調整の月です。

毎月の給与などから源泉徴収された所得税および復興特別所得税の1年間の合計額（源泉徴収税額）と、その年の給与総額に対する年税額とは一致しないのが普通です。

このため、源泉徴収税額の過不足分を精算する必要があります。この手続きを「年末調整」と言います。

大部分の給与所得者は、年末調整により、その年の納税を完了することになります。年末調整が正しく行われるためには、勤務先に扶養親族や保険料などの申告を正しく行うことが大切です。

マイナンバー制度導入に伴い、給与所得者は「給与所得者の扶養控除等（異動）申告書（扶養控除等申告書）」に、給与所得者本人、控除対象配偶者、控除対象扶養親族などの個人番号を記載する必要があります。

なお、平成29年1月1日以後に支払いを受けるべき給与に係る扶養控除等申告書については、給与支払者が従業員などの個人番号などを記載した帳簿を備えている場合には、その帳簿に記載されている者については扶養控除等申告書に個人番号の記載を必要としないものとされました。

※年末調整関係書類のうち、「給与所得者の保険料控除申告書」、「給与所得者の配偶者特別控除申告書」および「給与所得者の（特定増改築等）住宅借入金等特別控除申告書」については、平成28年4月1日以後に提出するものから個人番号の記載を必要としないこととされています。

詳しくは、国税庁ホームページ（[www.nta.go.jp](http://www.nta.go.jp) または

）をご覧ください。最寄りの税務署にお尋ねください。

[問] 知覧税務署 (☎ 0993-83-2411) ※自動音声案内

## 年金だより

### 11月は『年金月間』 11月30日(いいみらい)は『年金の日』です

日本年金機構では、厚生労働省と協力して、11月を「ねんきん月間」とし、公的年金制度に対する理解を深めていただくための普及・啓発活動を行います。

また、11月30日は、年金記録や年金受給見込額を確認し、高齢期に備えその生活設計に思いを巡らせていただく「年金の日」となっています。

ぜひ、この機会に「ねんきんネット」をご利用ください。

「ねんきんネット」をご利用いただくと、いつでも自分の年金記録を確認できるほか、将来の年金受給見込額について、自分の年金記録を基にさまざまなパターンの試算をすることもできます。

「ねんきんネット」については、日本年金機構ホームページで確認いただくか、鹿児島南年金事務所にお問い合わせください。

### 移動年金相談所

- 12月 1日(木) 南九州市役所 額娃支所
- 12月 8日(木) 南さつま市役所 スタジオ21
- 12月15日(木) 指宿市役所
- ※相談時間は各会場、午前10時～午後3時

本人以外が相談する場合、委任状が必要です。他市の相談所でも相談できます。移動年金相談は完全予約制のため、1週間前までに鹿児島南年金事務所へ予約してください。その際、基礎年金番号を尋ねられますので、年金手帳や年金証書をご準備ください。

年金について分からないことがありましたら、担当係または近くの年金事務所へご確認ください。

【お問い合わせ】 市民生活課 市民係、 ・支所 市民係

鹿児島南年金事務所 ☎099-251-3111 日本年金機構ホームページ <http://www.nenkin.go.jp/>



平成29年度申告  
が始まります

## 固定資産税における償却資産の申告

事業を行っている会社や個人の方で、毎年1月1日現在において償却資産を所有している場合、その資産について1月末日までに申告することになっています。これまでに申告している方へは、12月中旬に申告書を郵送します。

また、平成28年中に事業を始めた方や事業を廃止した方も、申告が必要です。

**償却資産とは** ※種類（構築物・機械・装置・船舶・車両・運搬具・工具・器具・備品など）

土地および家屋以外の事業の用に供することができる資産（漁業権などその他の無形減価償却資産を除く）で、その減価償却費が、法人税または所得税法の規定による所得の計算上損金または必要経費に算入されるものが対象です。例えば、工場・店舗・事務所などの改装費や堆肥舎・ビニールハウスなどもこれらに含まれます。（補助事業などの場合、補助金などを含んだ取得価格が対象です）

### 課税対象にならないもの

- ① 耐用年数が1年未満の資産
- ② 取得価格が10万円未満の資産で法人税法などの規定により一時的に損金算入されたもの
- ③ 取得価格が20万円未満の資産で法人税法などの規定により一括して3年間で償却したもの
- ④ 自動車税の課税客体である自動車ならびに軽自動車税の課税客体である原動機付およびトラクターなどナンバーの付いている車両
- ⑤ 家屋課税されている畜舎など

### 償却資産に対する課税標準の特例

- ① 農事組合法人などが農業近代化資金などや国の補助事業などで取得した共同利用に供する機械および装置については、一定の要件に該当する場合、税負担の軽減措置が受けられます。内容の確認できる書類の写しを添付し申告してください。
- ② 固定価格買取制度の認定を受けて取得された再生可能エネルギー発電設備（蓄電装置、変電設備、送電設備を含む）などの対象設備について新たに固定資産税が課せられることになった年度から3年度分の固定資産税に限り、課税標準となるべき価格が2/3に軽減されます。（適用期間：平成28年4月1日～平成30年3月31日）

[担当] 額税務課 固定資産税係

## 宝くじの助成金で備品を整備しました！

### ～コミュニティ助成事業～

（一財）自治総合センターでは、宝くじの普及広報事業として自治会などの自主的なコミュニティ活動に対して助成を行い、地域社会の発展に寄与しています。

今年度、採択された「上淵別府自治会」の事業が完了しました。

■ 内容 アンプシステム1セット、テーブル2台、椅子6脚  
コンロ1台、掃除機1台、パソコン1台、プリンター1台、  
自走式草刈機1台、発電機1台、テント2張

■ 助成額 130万円

■ 目的 自治会活動をはじめとしたさまざまな地域活動を促進し、地域活性化を図るため



[担当] 知企画課 まちづくり推進係

## 台風 16 号で被災した農業者などへの支援について（お知らせ）

平成 28 年 9 月 19 日～ 20 日に襲来した台風 16 号により被災した農業者などに対し、農業施設の復旧や被害作物の再生産に向けた支援事業（国庫事業）の受付を行います。

### ■支援内容

#### 農作物再生産支援

- ①被害を受けた作物のまき直し・定植までに必要な肥料、農薬、種苗などの購入経費を助成
- ②被害を受けた作物の樹勢・生育回復に必要な肥料、農薬などの購入経費を助成

### ■補助率

2 分の 1 以内

### ■支援対象の条件

- ①対象作物が概ね 30%以上減収した圃場（まき直し圃場は対象）に限る
- ②証拠書類などにより必要な事項が確認できること
- ③農業委員会の農家基本台帳に登載されている農業者などであること
- ④ 3 戸以上の農業者などで構成される団体に参加できる農業者などであること

### ■受付期限

11 月 30 日（水）まで

### 【受付・お問い合わせ先】

顛 農政課 生産流通指導係 知・川 支所 生産振興係

## 消費生活110番

### 光回線サービスの乗り換えは慎重に

#### ■事例

大手電話会社を名乗り「新サービスです」と電話がかかってきたので、長年契約している会社だと思って話を聞いた。

光回線サービスの利用料が安くなると思い、担当者に言われるまま転用承諾番号をインターネットで取得し、伝えた。しかし、届いた登録完了通知を見たら、大手電話会社とは別会社との契約であることが分かった。解約したい。（60歳代 男性）



### ひとことアドバイス

- NTTが光回線サービスの卸売を開始し、多くの事業者が光回線だけでなく、独自サービスなどをセットにして販売するなど、契約内容が多様化、複雑化しています。
- 勧誘を受けた際は、必ず契約先の事業者名、サービス名などの契約内容を確認しましょう。NTTから他の事業者へ乗り換える場合は、転用承諾番号の取得が必要で、NTTとの契約はなくなります。
- 「安くなる」などと言われても、他のサービスとのセット契約でかえって高額になったり、現在契約しているサービスの解約料金が発生したりする場合があります。現在の契約内容を理解した上で検討しましょう。
- 困ったときは、南九州市消費生活センターなどにご相談ください。（消費者ホットライン ☎188）

[問] 南九州市消費生活センター（知 商工観光課 商工水産係内）

## 洗濯表示が変わります！

平成 28 年 12 月 1 日から、衣類などの繊維製品の洗濯表示は新しい JIS にならったものに変更となり、5 つの基本記号と付加記号の組み合わせで表示されます。



新しい表示を覚えて大切な衣類を正しく取り扱いましょう。



# ふるさと納税 ～謝礼品を充実・リニューアル～

(きばいやんせ!南九州市ふるさと寄附金)

10月3日から、地元特産品などの普及や地域経済の活性化を図るために、ふるさと納税の内容を大幅にリニューアルしました。

リニューアルの内容は、以下の2点です。



## (1) ポイントを貯めて商品を選べる「ポイント制」を導入!

日本で唯一のふるさと納税ポイント制自治体サイト「ふるぽ（運営：株式会社 JTB 西日本）」による寄附の受け付けを開始しました。

この「ふるぽ」では、寄附額に応じて発行されるポイントを、地元特産品などと交換できます。

ポイントの有効期間は2年間で、追加の寄附でさらに延長することができます。

ポイントの範囲内であれば、複数の謝礼品を組み合わせて交換できるほか、季節の限定商品などを好きなタイミングで交換することができます。

## (2) 「謝礼品の内容」を充実!

ポイント制の導入に伴い、謝礼品を従来の34品目から6倍の204品目へ拡充しました。謝礼品には、知覧茶やさつまいも、鶏卵、かわなべ牛や川辺仏壇の制作技術を結集した商品など、本市の特産品を中心に地元ならではの商品が揃っております。

謝礼品への追加を希望する事業者を、随時、受け付けておりますので、取扱商品への追加を希望される方はご連絡ください。

### 【南九州市への寄附申込みの方法】

インターネットをご利用の方は、

- ①ふるさと納税専用ポータルサイト「ふるぽ」
- ②または「ふるさとチョイス」からお申し込みください。

それ以外の方は、市役所から「寄付申込書」をお取り寄せの上、申し込みください。



▲リニューアル記者発表会の様子

※詳しくは、担当係にお問い合わせください。 [担当] 知 企画課 企画係



# 歳入、歳出決算の状況について

# 市の財政事情の公表 平成27年度決算の概要

平成27年度の一般会計の歳入決算額は、前年度に比べ、2億9,296万6千円少なくなっています。主な要因は、普通交付税の減額により地方交付税が1億8,184万5千円の減となったことや、繰入金で前年度に地域の元気臨時交付金基金からの繰入金4億1,353万5千円があったことなどの影響で2億6,967万1千円の減となったことによるものです。

一方、歳出も前年度に比べ、6億427万円少なくなっています。これを目的別にみると、総務費の庁舎の耐震化工事の完了による減や教育費の学校施設整備事業費の減などが大きな要因となっています。

また、性質別にみると、普通建設事業費は12億4,773万8千円の大きな減となったほか、物件費も7,387万6千円の減となった一方、補助費等は衛生費の一部事務組合負担金の増などで4億8,910万2千円の増、扶助費においても、保育所運営負担金の増などで1億1,561万4千円の増、積立金が6,671万1千円、繰出金が6,756万3千円の増となりました。

一般会計 決算収支の状況 (単位：千円)

区 分	平成 27 年度
歳入総額	21,648,206
歳出総額	20,831,503
歳入歳出差引 (A - B)	816,703
翌年度へ繰り越すべき財源	21,820
実質収支 (C - D)	794,883
単年度収支	346,821
基金積立金	27,137
繰上償還金	0
積立金取り崩し額	350,000
実質単年度収支 (F + G + H - I)	23,958

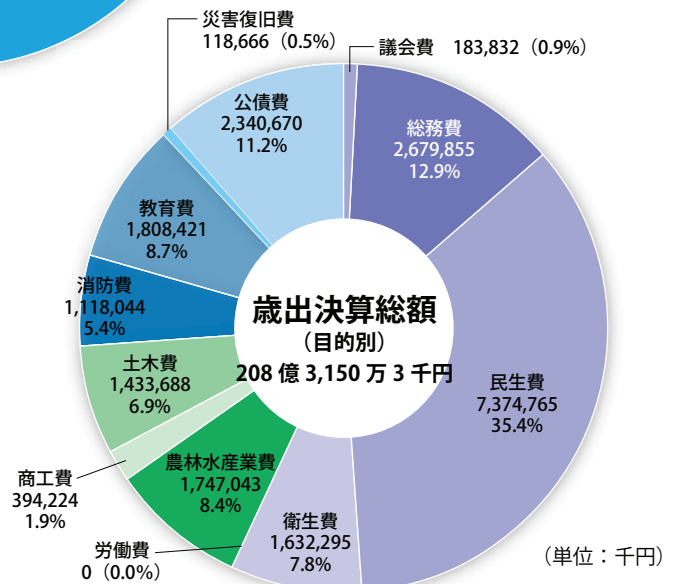
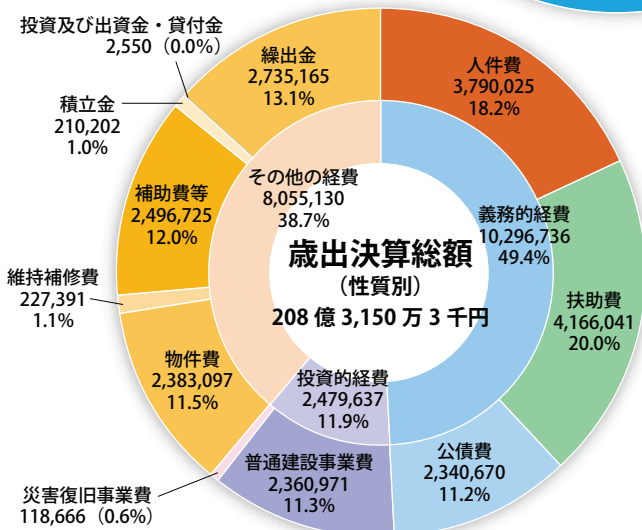
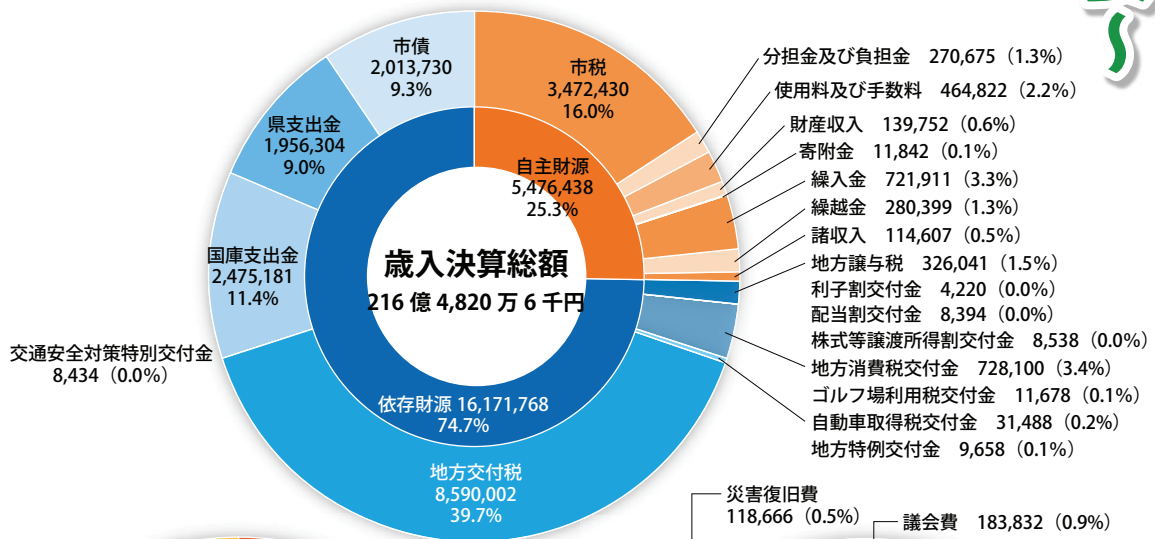

## 特別会計 決算収支の状況

(単位：千円)

区 分	歳入決算額	歳出決算額	翌年度への繰越財源	実質収支
国民健康保険事業特別会計	7,265,909	7,203,273	0	62,636
後期高齢者医療特別会計	536,384	534,900	0	1,484
介護保険事業特別会計	4,916,025	4,794,661	0	121,364
簡易水道事業特別会計	284,104	280,382	0	3,722
農業集落排水事業特別会計	80,205	77,594	0	2,611
公共下水道事業特別会計	170,937	162,431	0	8,506

## 平成 28 年度上半期の財政状況 (平成 28 年 9 月末現在)

(単位：千円、%)

区 分	予算現額	収入済額	収入率	支出済額	執行率
一般会計	22,363,323	11,017,871	49.3	8,937,609	40.0
国民健康保険事業特別会計	7,211,983	3,073,489	42.6	3,127,405	43.4
後期高齢者医療特別会計	550,444	159,805	29.0	146,847	26.7
介護保険事業特別会計	4,954,128	2,265,467	45.7	2,030,123	41.0
簡易水道事業特別会計	288,846	124,262	43.0	112,168	38.8
農業集落排水事業特別会計	82,633	52,526	63.6	36,348	44.0
公共下水道事業特別会計	141,336	111,242	78.7	64,861	45.9

※一般会計は、平成27年度からの繰越事業を含む。

## 平成27年度 南九州市決算に基づく 健全化判断比率および資金不足比率の概要

今回公表する「健全化判断比率および資金不足比率」は、地方公共団体の財政が健全であるのか、資金不足がどれくらいあるのかについて指標化し、基準値に対してどうなっているのかを法律に基づき公表するものです。

市の財政については、下表のとおり赤字・資金不足はなく、その他の比率についても基準数値を大きく下回っており、この法律上では健全な状態にあると判断されます。

### 1. 健全化判断比率

(単位：%)

区 分	実質赤字比率	連結実質赤字比率	実質公債費比率	将来負担比率
健全化判断比率	— (—)	— (—)	6.8 (6.9)	21.4 (20.9)
早期健全化基準	12.94	17.94	25.0	350.0
財政再生基準	20.00	30.00	35.0	

[下段( )数値は26年度数値]

※ 実質赤字額および連結実質赤字額がないため、実質赤字比率および連結実質赤字比率は算定されないことから「—」を記載。

(用語解説)

- **健全化判断比率**… 次の4つの比率で構成され、地方公共団体の財政の健全化を判断する指標です。
- ・ **実質赤字比率**… 普通会計(本市では一般会計のみ)の赤字の程度を指標化し、財政運営の悪化の度合いを示すもの。
- ・ **連結実質赤字比率**… 全ての会計の赤字や黒字を合算し、地方公共団体全体としての赤字の程度を指標化し、地方公共団体全体としての財政運営の悪化の度合いを示すもの。
- ・ **実質公債費比率**… 借入金(地方債)の返済額およびこれに準じる額の大きさを指標化し、資金繰りの程度を示すもの。
- ・ **将来負担比率**… 地方公共団体の一般会計などの借入金(地方債)や将来支払っていく可能性のある負担などの現時点での残高を指標化し、将来財政を圧迫する可能性の度合いを示すもの。

### 2. 公営企業会計に係る資金不足比率

(単位：%)

区 分	法適用企業	法非適用企業		
	水道事業会計	簡易水道事業特別会計	農業集落排水事業特別会計	公共下水道事業特別会計
資金不足比率	— (—)	— (—)	— (—)	— (—)
経営健全化基準	20.0	20.0	20.0	20.0

[下段( )数値は26年度数値]

※ 資金不足額がないため、資金不足比率は算定されないことから「—」を記載。

- **早期健全化基準**… この基準を超えると、財政健全化計画の策定、外部監査の実施が義務付けられ、財政の健全化を図らなければなりません。
- **財政再生基準**… この基準を超えると、財政再生計画の策定、外部監査の実施の義務付けのほかに地方債の起債が制限されます。
- **資金不足比率**… 公営企業の資金不足を、公営企業の事業規模である料金収入の規模と比較して指標化し、経営状態の悪化の度合いを示すものです。
- **経営健全化基準**… 上記の早期健全化基準に相当する基準です。

[担当] 知 財政課 財政係



(6) 一般行政職級別職員数 (平成 28 年 4 月 1 日現在)

区分	1級	2級	3級	4級	5級	6級	7級	計
標準的な職務内容	主事技師	主任主事主任技師	主査係長	主任主査係長・主幹	参事係長	課長	課長	
職員数	20人	30人	47人	109人	97人	24人	6人	333人
構成比	6.01%	9.01%	14.11%	32.73%	29.13%	7.21%	1.80%	100%

(注)この表は、南九州市の給与条例に基づき、職員(一般行政職)を級別に区分したものの。

(7) 国との給料月額の水準比較 (ラスパイレズ指数※)

年度	20年度	21年度	22年度	23年度	24年度	25年度	26年度	27年度	28年度
一般行政職	96.8	97.3	98.3	98.0	106.7(98.6)	106.0(97.9)	98.1	98.3	98.5

※一般行政職について、地方公務員と国家公務員の給与水準を、国家公務員の職員構成を基準として、職種ごとに学歴別、経験年数別に平均給与月額を比較し、国家公務員の給与を100とした場合の地方公務員の給与水準を指数で示したものの。

平成 24、25 年度の ( ) は参考値で、国家公務員の時限的な (2 年間) 給与改定特例法による措置がないとした場合の値。

(8) 主な職員手当

① 期末・勤勉手当 (平成 27 年度支給割合)

期別	期末手当	勤勉手当
6月期	1.225月	0.750月
12月期	1.375月	0.850月
計	2.60月	1.60月

(注)職務上の段階、職務の級などによる加算措置あり。

② 退職手当 (平成 28 年 3 月 31 日現在)

勤続年数	自己都合	定年・応募認定
20年	20.445月分	27.405月分
25年	29.145月分	34.5825月分
35年	41.325月分	49.59月分
最高限度額	49.59月分	49.59月分

③ 特殊勤務手当

手当の種類 (手当数)	支給職員の多い手当
5	福祉手当・道路上作業手当・水道工務手当

④ 扶養手当

区分	配偶者	配偶者以外	1人(配偶者なし)	特定期間の加算
支給額	13,000円	6,500円	11,000円	5,000円

⑤ 住居手当

区分	借家・間借り	持家
支給額	月額 27,000 円以内	平成 26 年 4 月 1 日から廃止

⑥ 通勤手当

区分	交通機関利用	交通用具利用
支給額	月額 55,000 円以内	月額 2,000 円から 18,700 円以内

(9) 特別職の報酬など

区分	給料・報酬月額 (平成 28 年 4 月 1 日現在)	期末手当 (平成 27 年度支給割合)	削減措置
市長	828,000 円 (745,200 円)	6月期 1.475 月分	▲10%
副市長	652,000 円 (619,400 円)	12月期 1.675 月分	▲5%
教育長	614,000 円 (595,500 円)	計 3.15 月分	▲3%
議長	388,000 円	6月期 1.475 月分	
副議長	310,000 円	12月期 1.625 月分	
議員	286,000 円	計 3.10 月分	

(注)市長、副市長、教育長の給料・報酬月額の( )は、削減措置後の金額。

3. 職員の勤務時間その他の勤務条件

職員の勤務時間その他の勤務条件は、国および他の地方公共団体の職員との間に権衡を失ないように定めています。

(1) 勤務時間

1 週間の勤務時間	開始時間	休憩時間	終了時間
38 時間 45 分	8:30	12:00 ~ 13:00	17:15

(2) 年次有給休暇取得 (平成 27 年 1 月 1 日 ~ 12 月 31 日)

総付日数	総使用日数	対象職員数	平均使用日数	取得率
12,595	3,083.6	323	9.5	24.5%

(注)市長部局の一般職に属する職員(中途採用退職者、育児休業取得者を除く)

(3) 育児休業および介護休暇取得 (平成 27 年度中の新規取得者)

・育児休業 6 人 ・介護休暇 0 人

(4) 病気休暇取得 (平成 27 年度中の取得者)

・取得者数 47 人

4. 職員の分限および懲戒処分 (平成 27 年度)

(1) 分限処分 1 人 (心身の故障による休職者 1 人)

(2) 懲戒処分 0 人 (停職 0 人・減給 0 人・戒告 0 人)

5. 職員の服務

職員は、全体の奉仕者として公共の利益のために勤務し、かつ、職務の遂行にあたっては全力を挙げてこれに専念しなければならないことになっています。

そして職員には、法令等および上司の職務上の命令に従う義務、信用失墜行為の禁止、秘密を守る義務、職務に専念する義務、政治的行為の制限、争議行為等の禁止、営利企業等の従事制限が課せられています。 ※平成 27 年度違反者 0 人

6. 職員の研修および勤務成績の評定

(1) 職員の研修 (平成 27 年度)

区分	研修回数	参加者数
市の実施する研修	13 回	2,024 人
鹿児島県市町村振興協会の実施する研修	24 回	67 人
その他の機関が実施する研修	49 回	65 人

(2) 職員の勤務成績の評定

公務効率を増進させるため、職員の執務について、定期的に勤務成績の評定を行い、その評定結果に応じた措置を講ずることとされており、平成 27 年度においては、次のとおり実施しました。

評定の回数	評定の時期	評定の対象者数
1 回	平成 27 年 10 月	433 人

7. 職員の福祉および利益の保護

(1) 福利厚生制度 (平成 27 年度)

区分	受診者数	内容
職員健康診断	163 人	心電図検査・血液検査他 検査料 1,309,889 円
人間ドック	235 人	1 日・2 日・脳ドックについては市町村職員共済組合からの助成金を差し引いた自己負担額の 1/3 を公費負担 (平成 27 年度 2,573,000 円助成)
結核検診	180 人	間接撮影 検査料 183,240 円
ストレスチェックテスト	433 人	検査料 189,221 円

(2) 公務災害補償 (平成 27 年度) ・認定件数 0 件

8. その他

・勤務条件に関する措置の要求  
⇒平成 27 年度要求件数 なし

・不利益処分に関する不服申し立て  
⇒平成 27 年度要求件数 なし

# 南九州市職員 人事行政の運営などの状況

## 1. 職員の任免および職員数

### (1) 職員の任用

項目	26年	27年	28年
試験による採用者数	7人	7人	10人
選考による採用者数	0人	0人	0人
計	7人	7人	10人

(注) 県からの割愛職員は除く。

### (2) 職員の退職者数

項目	27年度
定年・応募認定退職者数	12人
普通退職者数	2人
死亡退職者数	0人
計	14人

(注) 県からの割愛職員は除く。

### (3) 定員管理 (平成 28 年 4 月 1 日現在)

#### ① 部門別職員数と主な増減理由

部門	区分	職員数 (人)		対前年 増減数 (人)	主な増減理由
		27年	28年		
一般行政部門	議会	5	5	0	
	総務	85	82	▲3	行政改革による業務見直しに伴う職員減
	税務	30	31	1	支所税務係の欠員補充に伴う職員増
	民生	54	54	0	
	衛生	25	24	▲1	行政改革による業務見直しに伴う職員減
	労働			0	
	農林水産	63	65	2	耕地林務課の業務増に伴う職員増
	商工	15	14	▲1	行政改革による業務見直しに伴う職員減
	土木	42	44	2	都市計画課の業務増に伴う職員増、職員の災害派遣に伴う職員増
小計	319	319	0		
特別行政	教育	81	77	▲4	行政改革による業務見直しに伴う職員減、退職不補充に伴う職員減、中央公民館の業務増に伴う職員増、国体推進係新設に伴う職員増
など 公営企業	水道	14	14	0	
	下水道	1	1	0	
	その他	18	18	0	
	小計	33	33	0	
合計	433	429	▲4		

(注) 職員数は一般職に属する職員数であり、地方公務員の身分を保有する休職者、派遣職員などを含み、教育長、臨時または非常勤職員を除く。

#### ② 定員適正化計画の数値目標および進捗

##### ア. 定員適正化目標 (集中改革プラン) ○ 計画期間

平成 25 年度から 29 年度までの 5 年間。

平成 24 年度中に見直しを行い、第 2 次定員適正化計画を策定。

##### ○ 概要

計画初年度から 36 人を削減し、より簡素で効率的な行政運営を図ります。

##### イ. 年次別職員数

(単位: 人)

部門	区分	24 年度当初	25 年度	26 年度	27 年度	28 年度	29 年度	計
		計画前年	1 年目	2 年目	3 年目	4 年目	最終	
全部門	減員		11	11	11	10	24	▲36
	増員		12	4	5	5	5	
	差引		1	▲7	▲6	▲5	▲19	
	職員数	450	451	444	438	433	414	

(注) 職員数には市長、副市長、教育長は含まない。

## 2. 職員の給与

### (1) 人件費 (一般会計決算)

区分	住民基本台帳人口	歳出額 (A)	実質収支	人件費 (B)	人件費率 (B/A)	(参考) 26 年度人件費率
27 年度	36,921 人 (H28.3.31 現在)	20,881,747 千円	794,883 千円	3,608,881 千円	17.28%	18.57%

(注) 人件費には、特別職に支給される給料、報酬などが事業費支弁分を含む。

### (2) 職員給与費 (一般会計予算)

区分	職員数 (A)	給与費			一人当たり給与費 (B/A)	
		給料	職員手当	期末・勤勉手当		
28 年度	411 人	1,665,147 千円	229,189 千円	644,595 千円	2,538,931 千円	6,177 千円

(注) 1 給与費は、平成 28 年度当初予算に計上された額。

(注) 2 職員手当には、退職手当組合負担金を含まない。

### (3) 職員の平均給料月額および平均年齢 (平成 28 年 4 月 1 日現在)

区分	一般行政職		技能労務職	
	平均給料月額	平均年齢	平均給料月額	平均年齢
南九州市	340,975 円	45 歳 2 月	329,584 円	50 歳 9 月
国	331,816 円	43 歳 6 月	287,447 円	50 歳 4 月

### (4) 職員の初任給 (平成 28 年 4 月 1 日現在)

区分	南九州市		国
	大学卒	高校卒	
一般行政職	166,100 円	144,600 円	176,700 円
			144,600 円

### (5) 職員の経験年数別・学歴別平均給料額 (平成 28 年 4 月 1 日現在)

区分	平均給料額						
	1 年未満	1 年以上 2 年未満	2 年以上 3 年未満	3 年以上 5 年未満	5 年以上 7 年未満	7 年以上 10 年未満	10 年以上
一般行政職	大学卒	166,100 円	178,000 円	183,800 円	200,900 円	216,400 円	227,500 円
	高校卒					191,700 円	205,600 円
	大学卒	274,500 円	321,300 円	362,500 円	384,200 円	404,000 円	411,300 円
	高校卒	228,300 円	304,800 円	342,100 円	360,100 円	385,800 円	397,400 円

(注) 空欄は該当職員がないため。





# 虫歯ゼロでした!!

(順不同)

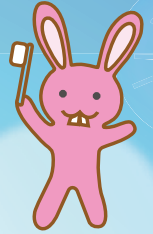

## ◎穎娃地域



安藤 優斗ちゃん



井上 久瑠魅ちゃん



松山 柁輝ちゃん

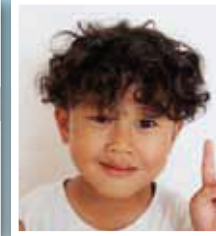

折尾 葉ちゃん



川平 毅流ちゃん

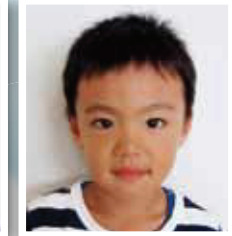

中村 仁汰ちゃん

## ◎川辺地域



中渡瀬 とあ 斗愛ちゃん



田之上 ちひろちゃん



湯田 ゆうき 勇輝ちゃん



榎木 こほく 琥珀ちゃん



井上 ゆうき 由耀ちゃん

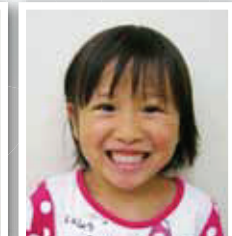

井料 あいり 愛梨ちゃん



宇都 ひなた 陽ちゃん



下之門 けんせい 健聖ちゃん



桐木平 のぞみ 希ちゃん



桑水流 りせ 璃星ちゃん

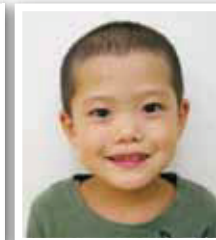

草原 みなと 湊斗ちゃん

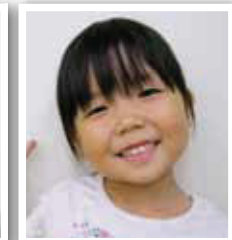

村田 みさ 海紗ちゃん



大渡 けんせい 健晴ちゃん



仲宗根 えれん 永恋ちゃん



田中 さえら 咲衣來ちゃん



東 りゅうが 龍駕ちゃん



福元 まな 愛菜ちゃん

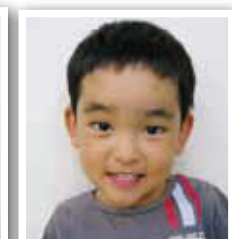

木村 しゅうへい 周平ちゃん

## ◎知覧地域



菊永 ゆあ 結愛ちゃん



橋之口 みく 美玖ちゃん



池田 ゆうと 雄翔ちゃん



塗木 こほな 瑚花ちゃん

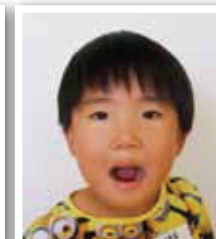

福丸 りゅうが 琉雅ちゃん

